滿洲報

The Man Chou Pao

第三種郵便物認可（大正十一年七月二十四日）

中華民國十二年八月二十八日　陰曆癸亥年七月十七日　（星期二）　第三百三十三號　（一）

大正十二年八月二十八日

本報價目　每份金五錢　一月金八十錢　外埠郵寄金九拾錢

廣告刊資　一行十四字起碼　一日每行金一圓　特別地位加倍　長期另議

發行所　大連市山縣通一〇四號地　滿洲報社

電話　編輯部七五一三番　經理部四〇三四番

振替貯金口座大連三七三番

評論之評論（實）

▲外交團關於臨城匪案。驚心動魄之通牒。早已呈遞我外交部矣。其條件酷苛。或侵奪主權。或干涉內政。大逞野心。乘機要求。講強權。無公理。吾人曾斥其非矣。詎料有某報又著論為之辯護。謂其通牒乃以辛丑條約第十條之規定為根據云云。

▲然查辛丑條約第十條所載。或以誤縱或以特縱之故。地方上發生災患。當局不立即設法救濟。或加懲辦。該省督撫及本地負責官吏。應立予撤革。不得另派他省任用。亦不得再行復用。或受他種榮典。繹其文意。地方上發生災患。須由誤縱或特縱。且不立即設法救濟或加懲辦。始可撤革地方官吏。

▲若茲項之臨城匪案。為誤縱耶。為特縱耶。不過事出倉猝。未及堤防。疏忽之咎。固屬難免。但不得謂之為縱也。所謂縱者。乃放任之心。即地方官吏放任匪人。致地方上發生災患。臨城匪案豈該省官吏放任者耶。既非該省官吏之放任。則與辛丑條約所謂誤縱特縱不合。且當局對於此事發生之始。即竭力以事救濟。卒之不惜國家名器。贖彼被擄外人。事實俱在。若謂未設法救濟。烏乎可。

▲總而言之。弱國無外交。而列強竟藉口辛丑條約以行侵略主義矣。時急矣。勢迫矣。我外交當局其將何以應付。糾糾者其亦知外患甚於內爭。稍戢其野心歟。

中外要電

譚趙兩軍已開戰（上海專電廿七日發）

湖南之趙譚兩軍。已自二十四日開始戰爭矣。

洛陽建無線電台（上海專電廿七日發）

據洛陽來電云。當地今回以七十五萬元經費建築無線電台。已於二十三日實行着手動工建築矣。該電台所需用之材料。已由某美商包辦云。

交部作成警備案（北京專電廿七日發）

關於鐵道警備問題。最近交通部作成要目五項。及鐵道警備事務規則二十條。該規則之第十三條。內開關於鐵道警備上。須聘用有經驗之外國人。調查鐵道。及教練鐵道警備隊。故交部現已任命曼德氏美人為總教練官。孫交通業長為鐵道警備所處長矣云。

施肇基氏之來電（北京專電二十七發）

施肇基最近來電云。中國目下混亂狀態。如不能急早收拾。長此以往。恐國際上位置將陷於不利之地步。當此之際宜急速選出總統。將外交之懸案解決。南北統一。以增進國際上之置位云云。

克里斯浦借欵問題解決（天津專電廿七日發）

據某消息云。克里斯浦借欵問題。經顧維鈞辦理交涉。現已解決將舊債變更後。英商再交給中國一百萬磅云。

吳毓麟召集路政會議（北京專電廿七日發）

吳毓麟在交部招集路政會議。表決。（一）根據曼德報告。增加各路護路巖武裝警察。（二）正式拒絕外人干涉路警訓練。及護路事項（三）調查各路收入。

蕭耀南報告岳北之防務（北京專電廿七日發）

蕭耀南來電稱。岳北防務。共增新兵兩團。平江附近亦添設兵兩連。砲兵一連。預防魯部由該處侵防。

漸次恢復之列寧氏病狀（哈爾濱電廿七日發）

據莫斯科來電云。列寧氏在故鄉靜養中。近來漸次已恢復健康。肝臟及其他內臟機關。亦漸良好。惟現在言語。尚未能明瞭云。

擁張派議員等又形活躍（北京專電廿七日發）

擁張（紹曾）派議員政客。近日復極活躍。並謂非張復職。政局不得平靜。其中鼓動最力者。議員為張琴萬鈞等。政客為黃郛張廷諤等。

攝政院電責滇唐

滇唐迭向中央表示誠意。惟渠之態度。仍不明瞭。現又出兵兩萬協助孫文進攻陳（烱明）軍。攝政院已電滇唐。嚴重質問。究存何心。

參陸處電蕭耀南

參陸處急電蕭灝南。注意湘西戰事。如向北蔓延。應由岳防軍隊抵禦。警告侵防湘軍。切勿北犯（北京電廿六日發）

國會不息銅元風潮

國會對平市官錢局。不能速息銅元票風潮。極不滿意。決請攝政院派員澈查張英華任內。與魏聯民李士熈勾結。濫發之票額。應速依法懲辦。而謝商民。（北京專電二十七日發）

英國公使擬於倫敦調印

英國公使為避反對提議案。擬於倫敦調印云。（北京專電廿七日發）

農作物之損失

本年北滿一帶之農作物。因遭水災。其損失額極鉅。哈爾濱財界似亦將為之動搖。又中東鐵路哈長間之損失。達二十餘萬金盧布中東路除縮減今後之輸送力外。恐亦無其他善法。目下正研求善後策。（哈爾濱專電二十六日發）

德國外交上之近訊

波闌電。德國在波闌所立各會。刻均解散。波闌當局。並禁止該會後來發展。以其會中行動。均違法律云。尤荀斯拉夫電。德國與尤荀斯拉夫照會。內言賠償一節概行倫取消該政府以德國違犯條約。並惹起羅馬希臘兩國。對此問題。均極注意。刻下該三國對德。取同一態度云。尤荀斯拉夫政府。既接到德國照會。刻即送交巴黎之賠償委員會云。（倫敦專電二十六日發）

俄報評論中國問題

最近當地之俄國報紙。對于克拉翰氏之來東及一般中國問題。頗為注意。如二十四日之支利蒲諾報謂日本之中東鐵道自在長春開鐵道聯絡會議以來。其經濟的勢力。蓋異常伸張。且日本政治上之計畫。將因促進日俄交涉。而壓迫勞農共和國。又諾烏阿斯齊西資民紙論及列強之對華態度。因最近列強對于中國顯然採用脅迫的帝國主義政策。而近來中國之對外政策。則往々自招不利。但中國若對俄國果有意提携。則此際必可成立有利于兩國民之協定（哈爾濱專電廿七日發）

大選問題與議員之觀測

大選問題。自曹使養電拍出後。表面上已覺寂然無聞。而保派如王蘭亭熊秉琦等。津派如邊守靖曹銳等。近日洛亦派雲沛然（章）來京贊襄一切。國會方面。前由各政團。集議如何招致在滬同人北歸。如何籌備大選之預備會。縱各方均有積極進行之狀態。前日（二十三日）下午二時。憲法會議第一百八十三次會期開會。副議長吳景濂主席。展長時間。至三時出席議員四百四十四人。距法定人數少七十八人。不能開會。當發給出席證。改開談話會。參院到者一百三十二人。衆院到者三百二十一人。共計四百五十三人。衆院議長吳景濂主席。報告由來。參議院來函。及今日開談話會之由來。略謂昨日參院來函。已定期開大選預備會。及支借歲費兩事。請求衆院贊同。故定於今日開兩院談話會。以解決此事。察吳氏及參院等之語意。則國會之留京諸公。獨具隻眼。欲乘大選之會機。要挾歲費。且吳大頭。仍不忘情於包辦。欲以出席費之發現與歲費。為籠絡議員之計。而議員中之滑頭碼子。近日只以歲費要挾。將來若果領錢到手。尚未知棲向何枝也。預備大選會期限。刻已擬定九月八日開會。但攝閣月十三日。依然只有三月之期。自六月十三日至九月十三日止。為攝政院壽終正寢之時。黃陂離京三日。擬足可苟延。惟即謂違法矣。倘施以特別法術。亦最短時期內。不預為之策。則北京之政局。更陷混沌矣。群龍無首。何以為國。既無政府。則百政俱廢。大局益不可收拾也。況衆院任期。亦將屆滿。刻惟有光解決衆院延長任期案。庶於大選進行。稍有裨益。若不然。則院會雙方。種種爭執。恐奉選及時均蒙種々不利。所以近來時局。前數日尤覺危殆矣。昨日某國會議員。偶過記者。請論中國自有總統以來。無一能於法定任期後下台。另選次任總統之一人。且更無有善終者。袁氏首先被逼死於白宮。其後雖未死於任所。亦均非任滿下台。無不是被逐於軍閥。而軍閥又欲自据高位。一旦入主白宮。則權威大失。反須與各方周旋。今曹錕覬覦總統。恐將來亦將踏前人之故轍。實不若現今曹氏所處之地位所有北洋軍閥政府官僚。無不推崇尊舉凡事無論大小。必先請命不承然諾。即不被實行各方之索餉索機。及運動陞遷。調補者。每均納貢於階前。一言居重。而必能指日高陞。立時致富。實令人不圖謀高位。自入甕中。不勝唏噓久解者也。某君言畢。不勝唏噓久之。而殊不知曹氏之近日行為。非均出於本旨。或有被群小包圍如箭在弦上。有欲罷不能之勢。某君且云。現在中國之英雄。較高出曹氏者大有人在。如段祺瑞吳佩孚張作霖孫中山等人。皆現世之英雄。其卓識宏謀。均在曹氏之上。而曹氏豈能終於任乎。語罷遂即興辭。（北京特派員二十六日發）

法治共進會之招待張弧

石付馬大街四十二號。張英華宅中之法治共進會議員。前晚（二十三日）在該俱樂部宴請新財長張弧一節。業誌報端。茲記其詳細情形如左。先一日星期三。（即二十二日）該社重要分子李載賡等三數人。會往南長街與代杉晤談。除略及財政計劃及國會費問題外。並於該政團之宗旨上進行上各種與張弧換意見。頗為接洽。該俱樂部遂決定於二十三日下午七時設筵招待代杉藉以聯絡感情。七時許。主客相將入席。共到五十餘人。首由王保貞致辭歡迎。繼由彭漢遺李載賡次第演說。均為希望代杉善理財政。與該政團感情上始終融洽。對於時局。亦各略有發揮。衆辭既畢。張代杉遂起作答辭。略謂本人與張月笙交情款切歷來頗蒙月笙推誠援助。尤為感佩和洽。貴政團諸君既為月笙所敬愛。與月笙極為接洽。即亦為助我之人而為我所仰賴。今日月笙雖不在座。然蒙諸君雅愛。渥聞教言。不勝感愧。致於目前之財政情形。已與月笙下台時微有不同。似較月笙下台時代。更覺為難。本人若直接繼續月笙之後出為國家効力。各種辦法。倘較易見功効。無奈自月笙去職之後中間無人負責者。計五十餘天。坐失時機。益形紊亂。現在整理籌畫。遂感非常困難。但本人與叔魯。亦三十年交游。叔魯既決計不就。本人受各方託付之重。故不得不免為其難。從事補救。已約略籌有方法。以維危局。軍警欠餉。各署缺薪等。當然須設法撥償。國會經費。尤為重要。自亦有相當措置。俾諸君安心制憲。如有心力不逮之處。尚諸君隨時匡助。本人但求支持至中秋時節。過節之後。決當引退以讓賢路。在任一日。便盡一日心力即對於貴政團所有意見。亦頗開誠容納。以達贊助之雅云云。衆均滿意鼓掌。待宴畢。張氏復與王葆貞李載賡等退入內室。作私人會談。於意見上有所交換。至十時許。張代杉方辭歸云。訓林妙品之張代杉。觀上述張代杉之說辭。頗見語妙。此外並聞張與英國公使接談時之答語。似尤滑稽有味。據聞張此次就任後英公使過訪。詢張謂。聽說足下係安福系人物。繼又曾與奉天張作霖接近。今何以又為直系効力奔走等語。此種問題、似張不易致答。張竟不即答問。而反詢謂貴公使來華辦理外交。係與孫中

湖南趙派軍人（拒譚擁憲之表示）

長沙電訊云。劉重威。鄒鵬振。蔣鋤歐。張雄輿。朱耀華。等五團長。致謝國光吳劍學電云。我湘迭遭兵燹。民不聊生。群衆覺悟。施行省憲。自治成效。已可概睹。此次蔡鉅猷心懷叵測。把持稅款。侵越政權。招納土匪。魚肉人民。政府忍無可忍。召集高級軍官。開會議決。免職調用。議會通過。全體贊成。不料調職之令甫頒。而抗命之電即至。政府為維持威信。正在徵求意見。乃茶陵譚氏。乘機入衡。自稱省長兼湘軍總司令。招集土匪。勒逼紳商。剗削脂膏。解散議會。猶復誘使叛將。擾亂鄉邦。擅委軍長。擴充軍隊。祗圖自私自利。不惜糜亂地方。省憲破壞。根本搖動。陷我湘於水深火熱之中。與人民於萬劫不復之慘。怨聲載道。輿論激昂。三尺之童。皆知其罪。莫不欲執梃以相驅。而護憲軍隊。尤為憤不可遏。人心如此。天意可知。此其不可者一也。公等三湘柱石。護法元勛。戎馬征戰。以有今日志趣超然。舉國皆知。固非敢以一黨一系之私人。揣測。惟省座之遇公等。較之譚氏有加無已。譚氏利用他人。攫取權位。只可與共安樂。每棄人於患難之際。稽之往事。無可諱飾。省座居心慈厚。倚公等為心腹。遇事諮詢。惟公等之言是從。屏藩之寄。屬望最殷。手足之親。情不過是。一旦奸人播弄。拔趙易漢心其何忍。箕豆相煎。情更難堪此其不可者二也。威等擁護省憲況公等功業名位。備極尊崇。非常之行。勝且不武。敗更貽笑。本君子愛人以德之心。力勸譚公等首倡省憲。素所欽仰。務望早具決心。有電所陳。雖死不渝警告蔡氏。尅日就範。以維省憲而拯元々。否則同室操戈。漁人得利。誰實為之。各有攸歸。並一而公與威等。或屬師生之誼。或為患難之交。隱忍不言。私衷難安兵戎相見。尤為痛心。披肝瀝血聊貢罪言。墨與淚俱。伏乞垂察節麾在望。佇盼教言。

南洋公司眼鏡部啓事

久蒙渴望之眼鏡驗光器俱已由美國定來現已到連諸君如有短視老花亂光速速來敝公司合光糾正惡劣之光線戰勝天然之目疾眞水晶眞金架各種避日禦土之養目鏡保管合主顧之心意

義盛齋時計店廣告

皮口西街

謹啓者敝號代理大連南洋手表眼鏡公司時式古樣眼鏡及手表坐鐘掛表一概俱全所到之貨無不精美實乃貨眞價廉欲有購者請駕光降一覽方知言之不謬也

營業發展

啓者本號開設以來數年於茲向由蘇杭採辦綾羅綢緞及外洋輸入各種雜貨物美價廉荷蒙各界惠顧無任感謝之至茲為擴充營業起見聘請技師自製各式緞帽建絨帽雨帽便帽槍絨帽海虎絨女帽各種禮帽學生操帽以及水獺貂皮海龍等帽無不齊備批發零售分外克已恐未週知特此聲明

大連市奥町　各種帽子言無二價　宏順盛謹啓　電話五〇四七番

手表眼鏡公司

美　大　利

上海分此　擇吉開張

大連監部通

介紹增盛藥房內寓名醫

姚君明甫先生自幼習學醫理頗得靈素之旨精通內外兩科考參仲之秘囊居本籍各界求醫者車馬盈門應酬不暇是以名噪山左於前年來連遊歷視本埠乃繁盛之衛人煙稠密難免雜症重生心發救世之念故在伊勢町創設增盛藥房懸壺診施妙手予等求醫無不手到病除立起沉疴不愧和緩遺風予等感其德是以藉報聲明略表微忱以告同胞諸君如有貴恙速就該處診治免却病中之煩惱無失名醫妙術也

介紹人　安立義　藍少齋　王宜三　遲祚廷　范貴三　劉臨閣　陳子祥　林省三　王樹棠　徐樂賓　于鴻澤　連對廷　同啓

維持信用定價劃一

啓者本號在大連開設雜貨莊十有餘載採辦各國貨物送時購備揀選上品以應需用貨既眞實價亦廉減久蒙各界所惠顧感激莫名茲因東西各國門莊售貨價均劃一惟我華商之價値往往不平或多或少實難取信於人今敝號為擴充營業保持信用起見特將內部重新修飾貨物定以最廉之價格擇於六月十六日起實行定價劃一以廣招徠而保信用仰各界倍加賜顧不勝企盼之至特此謹佈

大連市羽前町八號地　協茂盛謹啓

電話　批發部五千四百五十三　綢緞部四千六百三十二　雜貨部長四千九百八十八

奉安線　安東　京城　釜山（列車時刻表）[illegible]

錦州線　北京　天津　山海關　錦州　新民　奉天 [illegible]

吉長線　長春　吉林 [illegible]

南滿洲線　往南車　哈爾濱　長春　滿洲里　昂々溪 [illegible]

售金五分如有喜閱本報者向車內賣貨人購買不悞

編輯人 [illegible]　印刷人 [illegible]

大連新聞

小崗公議會 全部議董已選出
會長選出之期益近矣

小崗子華商公議會於月之二十四日午後七時。開助理會員總會。研究選舉議董辦法。有別有用意者。力倡發票後三五日間再收票。周善亭氏主張作速揭曉。有人謂次日爲夏歷七月十四日。各家均稍忙亂。第三日(即夏歷七月十五日)又爲盂蘭會節。更各商戶均休息一日。故延至二十七日。午前八時收票。至午前十時實行開票。記錄票數遲至午後一時許始行完畢。當即發表。最少數三十六票爲大成號。泰昌當兩家。遂用抽籤法決定。爲大成號所得。今將當選三十二名。議董。記列如左。

店名	主人	票數
晉豐油坊	牛作周	四七
政記油坊	張嘏臣	六二
同聚祥油坊	孫益堂	五四
福順義油坊	麗睦堂	五二
廣永茂油坊	武維恭	五〇
安惠油坊	許善之	四二
亨祥裕油坊	張蘭坡	五一
福順厚油坊	劉符坤	四一
公成玉油坊	姜宜春	四七
泰來油坊	周子揚	三七
裕增和油坊	王渭卿	四八
天興福第二油坊	邵慎亭	四三
順興鐵工廠	周善亭	五二
新昌號	欒誠九	三七
同聚福	于宗海	三九
和盛泰	侯文軒	六〇
協源茂	王文川	六一
新昌順	張綬亭	六一
新泰福	鄒正陽	五七
同益成	林友泰	四二
慶昇號	孫善堂	五三
慶昇永	趙連富	五〇
福慶永	周潔臣	五三
同盛德	周竹軒	五六
同發盛	張忍安	五七
天和藥房	徐香圃	五八
德記西棧	康潤亭	四八
和順棧	朱益三	四一
泰興當	孟運生	四〇
大成號	馮鼎新	三六
同興福	韓瑞亭	四五
吉祥號	鄒岐山	四〇

據市內某有力者云。將來之會長依愚之所見。更依此次選出之議董觀測之。最有希望者爲周善亭張嘏臣二君。牛作周亦有相當之人望。徐香圃君亦有當選勢。不知將來被選時民政署方面認可與否。更依小崗子市面的人之心理所最注目。猶有相當之資望者則仍爲周善亭麗睦堂二君但不知將來正副會長。果歸於誰氏之手。姑誌之以觀厥後。

更聞該會已定於二十八日。通知各當選議董。均承認後即開議董大會。討論選舉會長之方策。並得至大連民政署田中署長之意見以免會長產出後無被却下之虞云

青年會童子軍 慈善宣傳遊街
今日開始晝夜二回

大連中華青年會童子軍。爲東三省災民募賑。舉行慈善宣傳。遊行街市。已誌前報。聞此項遊行今日開始晝夜二回舉行三日。遊行時有音樂隊有遊行演說。有勸賑歌其辭如下。

勸賑歌

大雨不住下。江河瀑張發。這次水災。眞正大。田地皆冲了。房屋盡倒塌。無衣無食。又無家。草根無處尋。樹皮無處扒。被災同胞。吃什麼。諸位大善士。快々把錢拿。救人一命。功德大。

沙河口實業家之 組織實業協會之創立會

沙河口實業家主唱創設實業會。二十四日午後七時於沙河口俱樂部開會。志願入席者四十餘名。協定九月十二三日再開總會。公推小田斌武爲創立委員長。並推植忍夫。岸田岩太郎小松圓吉小山季太郎、木下已三郎、桂城門三郎、毛原盛造黑谷高諸人爲會則起草員。凡該日入會者。均爲創立委員。主席致辭謂於此地所謂實業會等名目。迄今組職者不爲不多。然皆空具虛名。並無提唱實業之實。或黨同伐異。暴露種種醜態以致無形消滅。此回之設立。固不願蹈其覆轍。尤願同心同德。合衷共濟。以垂永久振興沙河口之商工業爲懷。關於實業會之設立。一部志願者。謂沙河口將來須劃歸大連市內。本地工商業者可加入大連商業會議所足矣。一部外則無另設實業會之必要。一部有力者乃主張謂大連商業會議所其行爲恣意壟斷。分有資本階級中流以下之工商業何如。概不顧及。所謂非爲工商公共機關是也。發本會之設固非去其劣點不可。並推拓展將來工商實業本能。而與商業會議所共相角逐。其雖盡歸市內庸何傷乎。故該實業會有成立之望也。

俄避難者將復澳洲

俄國避難民透路斯夫。透中將以下五十名。二十四夜來連。投宿於青年會館。擬定於二十六日乘西京丸赴滬。在滬盤桓一星期。再赴澳洲據彼等所云。在長春附近居住。恐生危險。澳洲之行實出不得已之舉。白軍俄民現在東洋避難者。約有三萬。除元山一處。其在吉林長春方面已有一萬六千以上云。

破獲嫌疑犯一名

於沙河口方面出沒無常之四名土匪。當局注意盤查之結果。致無容身之地。乃潛赴各處。前二十四日於熊岳城獲一嫌疑犯。據其口供。於沙洛口之案似有關係。其他大房身等盜案。或可借此而破案云。

特邀兩教授講演

南滿醫學大會於九月二十九日三十兩日。在大連市山城町大連醫院講堂開會。特邀京都帝大清野教授(細菌學)東京帝大鹽教授外科兩人講演。其他朝鮮青島滿洲各中國方面出席者甚多。總員約在一百二十五名。

町名變更 法登紀應行依
民政署法務當局談

大連市町名改正已於二十日施行故於不動產所在地及號數。於登記簿上。亦得變更。關於法人及其他商業登記。均待町名。號數變更後。以依登記據大連民政署務當局所云。罰不動產登記法。第五十九條。行政區劃。其名稱變更之時。於登記簿記。當然隨之變更。商業登記。亦準此條。同法一百條二項。行政區劃。其土地號又變更時。土地台帳所管官廳。宜通知登記所。此爲法律之所載。亦不得已之事。故望法人及其他商登記當事者。從速登記爲要。

映寫活動寫眞

滿鐵會課慰藉系。於月之一日至十五日至沿線各地映寫活動寫眞(此爲第六回者)頗受各面歡迎田中花井兩技師。於二十五日歸連對於記者所云。自八月一日至各沿線映寫者。專以兒童課外敎化爲目的。故於兒童爲主。然於其保護者亦少加入。以助興趣。今回携歸者。共十卷內外。映寫場分學校野外兩種。所至各地頗受各方歡待。並於二十五日午後七時半爲慰一般納涼諸君在埠頭攝影云。

開養鷄去勢講習會

大連民政署殖產課。於二十七日午前九時。在該署樓上開養鷄去勢術講習會。各養鷄家(十數家)均皆涖場。一般參觀者。亦非常勇躍。

華人中學校址問題

關東廳爲敎育華人子弟。擬設專收華人中學校一處。現已決定。唯於校址。以人口之比較。方可決定。主張在連設立者有之。主張在旅者有之。謂旅順中校現有中華學生部。如於工大豫備校設立最爲適宜。故當局對於此點。甚爲注意。

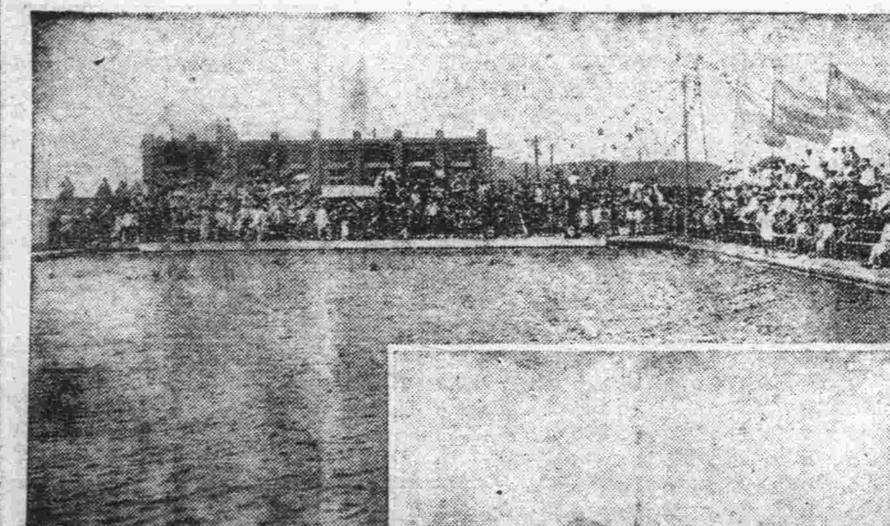

(上)大連中華第一次水上運動大會會場及運動員競泳時之光景

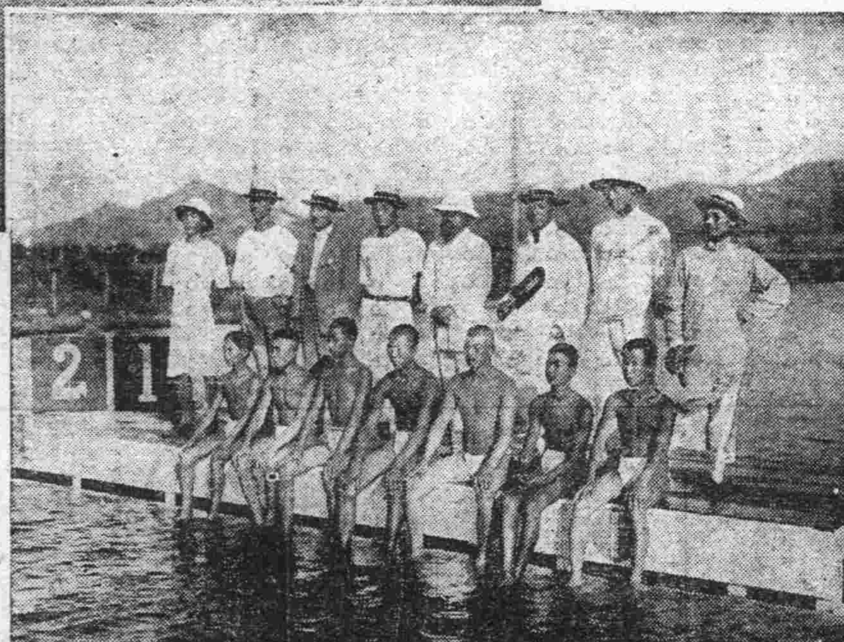

(下)前排爲決賽勝者自右至左 一。姜崇生二。王鴻奎三。王振茂四。穆方雲五。李裁振六。韓泰和七。孫樂祿 後排爲水上運動會職員

華人水上運動會
在天之川水浴場開會之盛況
▽……獲有意外之功成

大連中華青年會水上運動大會。於本月二十六日舉行是日天氣清朗會場早由主催之中華青年會。布置整齊。旂幟飄揚。泳池蕩漾極爲壯觀。至九時。各運動員。各團體。均陸續到齊。參觀者。亦群集。十時開會。由大連中華青年會々長傳立魚氏致開會辭。略謂。

中國爲大陸國家。海岸線較短以故水上運動。爲國人所不注意。其實水上運動。較陸上運動尤爲緊要。第一既可鍛鍊身體。第二又可防止水上不測。其有益於人者蓋甚大也。大連中華青年會。去歲有大連中華陸上運動會之發起。迄今已舉行兩次。體育上不無多少之影響。惟水上運動。未有何等進步故敝會現又發起大連華人第一次水上運動大會。幸承各方面之贊助。滿鐵會社尤爲熱心始克 有今日之盛。運動員均極現踴躍之慨斯誠忻喜不置。敝會志願於第一次發起之後。將來第二次第三次……。仍決定主催。以副熱心水上運動者之希望。所希諸君自茲以往對于水上運動格外努力幸甚云云傅氏致詞畢。群衆歡呼。掌聲雷動。旋即由評判部宣布開始運動茲將每回最佳者。開列於左。

五十米預賽 孫廣琛白永興于之亮。湯鵬程。姜崇生。譚學倫周茂永劉慶基王振聲程芳雲孫世烈徐智超李栽政羅振興楊致坤王振茂張保青。

百米豫賽 孫榮祿譚學恩黃東興譚孝先周茂永姜崇生譚學善韓太和李得正

二百米豫賽 白永興姜崇生韓太和黎德政徐政和張保普王慶周

百米背泳預賽 周茂永白永興唐起國于治良

五十米準決勝 白永興姜崇生李德政孫世林

二百米平泳預賽 孫榮祿王在中

以上皆係預賽之第一名。再將每次決勝之第一名列後。

一、五十米決勝
少年組第一 穆方雲 電鐵青年團
成年組第一 李在正 老虎灘普通學堂

二、百米決勝
少年組第一 孫榮祿 中華青年會學生
成年組第一 韓泰和 西崗公學堂

三、二百米決勝
少年組第一 姜崇生 西崗公學堂
成年組第一 李裁振 老虎灘普通學堂

四、二百米平泳決勝
少年組第一 孫榮祿 中華青年會學生
成年組第一 姜崇生 西崗公學堂

五、背泳決勝
少年組第一 王鴻奎 中華青年會學生
成年組第一 王振茂 電鐵青年團

六、聯絡競泳
第一 西崗公學堂
第二 電鐵青年團
第三 中華青年會

各種競技。以體形自由競背泳爲最佳。平泳有數人可稱擅長。甚望再加鍊習以便來年平泳更有好成績也。是日自運動開始。各運動員。皆具奮勇之精神。身手活潑。大有可觀。由上午十時起。至午後三時閉會。運動員仍毫無倦容來賓亦特別高興。秩序極爲整肅。閉會時全體三呼中華民國萬歲。運動員當屬勇氣勃々也。計是日與會者運動員約三百人。來賓約二千人。洵可謂最有價值最有意義。而成績最佳之盛會。吾國因地勢之關係。於水泳之機會較少。而社會對于水泳。尤不注意提倡。今日吾大連有此一番盛學。開其風氣。結果竟如此圓滿。吾人曷勝慶幸。深望吾最可敬愛之青年諸君此後加意修養。則將來實有無窮之厚望焉。

被保出獄又行收監

鈴木贓案一事。大連警務署司法科。送交地方法院檢查局定爲贓金收受罪。因之收監。由山縣通丸大株式會社店主古川新之助者保釋出獄。不意於二十四日。又復收監。令人殊堪注目。或謂恐古川將其證據湮滅等虞故於此或可擴大亦不可知。

小崗公議會長假選投票

本埠小崗公議會改選會長問題糾紛月餘直至現在始覺稍有頭緒本報以小崗公議會長爲小崗華商領袖關係重要選出之期既已不遠特舉行假選投票以覘眞正之民意請閱報諸君將本報所規定左列之假選票剪下以無記名投票法塡寫被選者一人之姓名郵寄本報編輯部以便逐日發表其投票期至公議會長選舉決定期之前二日爲止最終得票最多數者爲小崗華商公議會長假選當選人假選票如左

小崗子華商公議會
會長假選票

正會長	副會長

小崗子華商公議會長假選被選者之姓氏票數披露如左(以後票數連續選加)

正會長

姓名	票數
周善亭	九一〇
牛作周	八九八
麗睦堂	八九二
周子揚	六〇一
張嘏臣	五六二
康潤亭	四六五
王渭卿	四〇九
徐香圃	四〇七

副會長

姓名	票數
麗睦堂	九一二
周子揚	八三九
周善亭	七〇〇
張嘏臣	六六二
于鶴岡	四一六
牛作周	四一五
徐香圃	四〇八
閻之如	三八二
孫希讓	三八〇

(三百票以下省略)

(注意)投票信件郵票未貼足者概不收受

人事

川口關東事務總長 前者赴沿線視察於昨二十七日返旅

市民之聲(歡迎投稿不負文責)
小崗子公議會 選舉問題與

市民聲中〇〇〇之走狗

前閱貴報大連新聞欄內之大連公議會重要議董某君之談話一則。痛快淋漓。爽人心月。所謂飲食店主人某。小賣所主人某。澡塘主人。某及小綢緞莊王某。各盡股腦之力。到處爲□□□運動之原因確實不假。但某重要議董猶有未盡者余本風塵撲々。爲人家收賬款以偸生。似無須置喙者第重該會及早成立。免起外人笑話我國人之無程度。無血性。善於私門。怯於公奮等議語。某小賣所實。某澡塘主人。信如某重要議董之言惟某因數年前。於埠頭買空事。賠累甚巨。將有破產之虞。談於□□即爲之劃策卑。小綢緞莊門牌。速換其份子掌櫃姜某名義。於是崇蔽得免於難至今猶不是王□□之門牌也。特就所聞。謹呈大主筆輿論之參考。即請

小外欄上

介紹欄

▲基督敎青年會提倡平民敎育

市內中華基督敎青年會。舊有之平民義務夜校。雖稱發達。但學生份子。多有非眞平民者。未免失其平民敎育之眞精神。故該會刻聞。極力改組。提倡目不識丁之人。加入平民學校。本請上海基督敎青年會。全國協會之辦法及課程。亟々進行。至於其進行細情。容後續爲介紹。

和尚覺寬叩謝衆善士助欵廣告

直隸滄縣寨里鎭原有古廟娘娘宮聖賢殿被風雨損壞工程浩大獨力難成因此不遠千里而來大連叩求衆善士代化多蒙連奉衆善士仗義疎財慷慨助欵可見爲善多福可知爲人在世好善者富貴榮祿長祥之此乃爲善所感也

大連衆善士
麗睦堂助洋六十圓 楊玉昇助洋卅五圓 周恩圃助洋二十圓 劉品三助洋十圓
郭達三助洋十圓 楊玉璽助洋十圓 王銘三助洋十圓 張海亭助洋十圓
高廣疇助洋五圓 于平盛助洋五圓 陳富貴助洋五圓 馮維哀助洋三圓
趙鴻儒助洋三圓 陳樹清助洋三圓

奉天衆善士
艷樂樓主人 賈連圖 張海亭 助奉票六十圓 劉士鴻助奉票十圓 葉茂萱助奉票十圓
馮廣祿助奉票五圓 董起才助奉票五圓 張紹棠助奉票五圓 董茂林助奉票五圓
費鏡鳴助奉票五圓 李慶林助奉票五圓 蕭慶林助奉票五圓 張茂林助奉票五圓
趙國梁助奉票五圓 葉御臣助奉票五圓 周嘉林助奉票五圓 朱文尉助奉票五圓
蕭春浦助奉票五圓 李文明助奉票三圓 趙雅齋助奉票三圓

西崗俳優宿舍廣告

邦子	西皮	二簧	時調	大鼓	改良	戲詞	逐意	點唱

于小芬 于小順 黃小榮 黃小蓮 黃福仙 黃福春 黃小寶
王金寶 盧翠鳳 盧小翠 盧銀鳳 劉鳳寶
劉蓮舫 劉巧菱 劉小蓮 黃小喜 李小順 李小春 薛小鳳

本宿舍自創辦俳優以來已經數載幸蒙市面往來之士商惠臨現本所不惜重資將樓房接連寬濶修飾潔麗特由京津芝罘上海等處邀來以上所列頭等歌妓十餘名均色藝雙佳待客周洽每日絲竹管絃樓臺歌舞望祈走馬章臺諸君大駕光臨方知別有一番繁盛

小崗子福德街十二番
舊有電話一二七三番
新增電話三五一三番

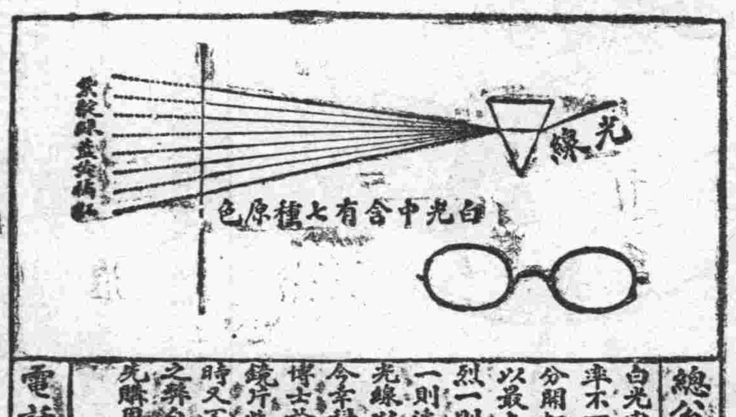

總公司上海英大馬路泥城橋東

白光由七種原色配合而成因各色光之速率不一故一線之光透過一三角玻璃各色分開如天空之虹術語名曰彩帶內中各色以最上層之紫與最低下之紅二色害目最烈一則速率過捷激刺腦網膜使眼易疲而一則速率雖緩然極能傳熱化學中名曰熱光線以其有傳燒性於眼內目睛最有妨害今幸科學進步有名眼科學界之克羅克司博士於去年創製一種鏡片名曰克羅克司鏡片此類鏡片能將紫紅二色充分消滅同時又不毀少光亮且雖久戴亦不能有色差之弊自此種鏡片發明後歐美人士莫不爭先購用凡我國中有愛目光者盍來試之 本公司謹啟

電話三千八百九十五號

中國精益眼鏡公司
分公司 天津 北京 漢口 長沙
[illegible]

冬令用新式放暖氣鍋爐廣告
較需洋爐子非常之便利而免危險也

啓者敝公司自開辦以來深蒙各界紳商非常歡迎不勝感激之至茲又由美國新到勞斗磅哈母會社製造燒暖汽用新式鍋爐較普通鍋爐儉省燃料三分之二磅汽甚低放熱頗高又極壯觀大小現品在庫豐富以及暖汽包並一切附屬汽門管子無一不全本店特備優等技師專包工程如蒙垂青或駕親臨或通函照會敝公司必爲歡迎恐未週知特此佈告

大連市大山通六十一號地
美商 鴻恩公司分行 電話五〇一八番

著名

大連 大聚 大加 常 ... 本棧開辦以來深蒙往來紳商光顧無任感激現房屋重加修飾人員力行整頓男女異室招待殷勤代理火車輪船客票報關完稅尤極迅速妥當信用昭著遠近

大山縣通十 萬聚 敝棧開幕以來已逾十載頗承... 何似今爲應酬顧客起見特將舊有之樓房四十餘間大加修理煥然一新一切茶役人員均已甄選務期招待殷勤而且代理輪船火車各等客票報關上...

大連 大裕長 長裕 本棧開辦以來深蒙往來客商惠顧無任感激現房屋重加修飾人員力行整頓男女異室招待殷勤代理火車輪船客票報關完稅尤極迅...

▲旅客注意便利之旅館電話五七四四
大連 中華棧 主人 經理人 張寧儉堂 炎町

哈爾濱 中華棧 主人 張炎町

東三省新聞

奉天

鮑前總長公畢回直報告

前陸軍總長鮑貴卿。前因時局不靖。各派紛爭個中詳情。已見前報。故不避嫌怨。往返奉直。將重要問題商議妥洽。(詳情極密外間無從探悉)故於本月二十四日午前十時帶隨員使從計十六名乘京奉列車回直報告矣(榮)

規定拘逮鹽員辦法

鹽務機關人員犯罪。其屬於鹽運署者。皆由該署監察犯罪事實。函送法庭。或飭令兼理司法縣知事。依法訊辦。其屬所稽核所者。多函呈鹽運使署。轉函稽核所傳達。其屬於兩機關共同者。亦多援用此例。運署人員早經交押。而稽核人員尚逍遙法外。東三省鹽運使翟文選以此例。非但偏枯且障碍法庭行使職權。該使爲遵重法權。整肅鹽綱起見。特將此例剔除。規定爲(一)鹽運署人員犯罪。由鹽運署送交法庭。或飭令兼理司法縣知事依法訊辦(二)共同犯罪者。除鹽運署人員仍送交訊辦外。其稽核人員。應即由法庭或兼理司法縣知事。及全省軍警執法處。逕行拘傳。無庸函呈傳送。稽核所人員單獨犯罪。亦適用逕傳辦法。此項辦法擬定翟鹽運使。即函請由省署於二十四日。通令高等審檢廳。軍警執法處。查核辦理具報。並轉飭各局遵照云。

柏知事請委承審員

黑山縣知事柏方茂。以該縣承審缺出所繼任無人。查有該縣管獄員柏有章。任職獄員。成績昭著並且畢業於法政學校。資格亦符應予調充承審。所遺管獄員以武昌中華大學畢業蕭啓秀。該知事乃分別呈請高等審檢廳核委。除管獄員早經趙檢察長核准外。茲單廳長復將承審核准。並發給委任云。

呈請通令協緝逃兵

保安總司令部昨據陸軍二十七師張作相師長呈報該師八月上旬先後共計攜帶軍裝潛逃隊兵四十九名。外有排長吳樂山一名。除將該管長官。分別記過外。合亟呈請通令各縣軍警。一體協緝等語(榮)

警務處通緝殺人犯

全省警務處々長于濟川氏。據各屬呈報情重命盜要案。當即懸賞購線。勤限嚴緝。計通緝案如下本月十三日開原孤家屯。孫姓豆地。發現無名男屍案。二十六日昌圖縣黑崗子李景春之妻傅氏。被其娘家哥傅洛三。用刀砍死案二十六日岫岩縣傅家溝。傅榮貴被匪槍斃工人關德珠案。二十七日。興京縣二道溝。韓僑民李亨變之藥舖。被匪打傷櫃夥高禎龍毆斃買藥人崔贊成案。三十日義縣清河門杜海。不知被何人用鐵棍打死案。八月六日昌圖八面城日商山武。及妻並工人三名。不知被何人均經殺死案。六日黑山縣楊家屯住戶楊春旺。被匪槍死案。七月二十二日。柳河縣小灘平劉成九。與陳萬祿口角。被陳萬祿用刀扎死案。十四日開原縣縣民李長春。赶車至柴河堡。被匪毆傷身死案。八月六日康平縣孔家窩堡周生喜。自昌圖小城子回歸行至後窩屯。被不知姓二人用鋤砍死案。以上共十件。案內兇犯均行逃逸。業飭令各警廳。督查處。縣知事。警察局所一體嚴緝務獲云。

高檢廳整頓講習所

高等廳檢察廳檢察長趙梯青。鑒于檢驗一事。直接關係罪刑之重輕。間接關係法權之消長。而奉省此項人材。概形缺乏。爲救濟起見。擬將招成講習所續行研究以資注重法醫學理。輪派學習。日昨晉呈省公署。蒙王省長核准茲將其修正高等檢察廳。附設檢驗講習所辦法。略誌如下。學員額定三十名。講習課程爲法醫學洗冤學。關於檢驗各種文件圖式講習時間。每日定爲六小時。如過有城鄉檢驗案。並得派學習員隨同前往。每日舉行試驗一次。講習期限以六個月爲滿。學習員講習期滿。甄別及格。由高等廳發給畢業證書。分發各地方檢察廳實習。隨時派往各屬任用。以上呈擬各節。所需之經費。亦蒙省署批准。由徵收之易刑罰金項下。節省動支云。

地畝處之進行消息

東省銀路會辦俞人鳳。應召蒞奉見謁當道。曾詢及接收地畝處事宜。該會辦答稱關於接收東省鐵路地畝一案。迄未充分解決一切地畝局方面之進行。並未停頓。近來地戶之前往登記者。頗有戶限爲穿之概。路局前曾開會議。經反覆討論。結果決定下列之辦法。(一)正式將此案報告中俄全體股東。(二)正式報告督辦(三)將地畝處全部案卷地圖等。提出加以澈底研究。何者鐵路必需。何者與鐵路無關。而應歸行政範圍之內。一一分類。以備來調查劃分。又云。日前有大連日本關東廳事務長川口氏至哈。亦於是日謁見朱子樵將軍請及地畝處事氏謂吾國接收。極正當。接收手續。亦至周到。最後問朱將軍日僑在沿路所領之地。何處置。朱將軍答以無論中外及日本商民。一律照常有效。該氏頗爲滿意而退云。

張總司令追悼戰士

張總司令以本月二十六日。即夏歷七月十五日。爲孟蘭會之期。意欲趁此時期擧行追悼大會三日以超渡戰沒將士之忠魂。因派副官王劍秋假公衆體育場實行擧辦中間搭一大棚。安設名諱牌位。與諸色冥具。兩旁對棚僧道念經並搭過棚。專事招待參觀休息。屆期總司令親往祭奠以成大典云

顧問赴哈商権路政

保安司令部軍事顧問張九卿。會同特別區顧問張政。因關於中東路政及嚴防俄黨各問題。與護路司令朱子樵有所磋商。故於八月二十四日晚十時許聯袂乘南滿列車。前往哈爾濱。去訖也。(榮)

電告扣留俄黨軍械

保安司令部本月二十四日接到黑河鎮守使巴英額電稱。境內現由大烏里地方。開來俄赤黨徒四百餘人。携有機關槍砲子彈充足。行將擧事。當派軍隊兩營前往。即將砲子彈扣留。驅逐出境。特電聞等語。(榮)

電告監視白黨軍艦

保安司令部本月二十四日接到黑河宋道尹電稱。頃據探報松花江內發現俄白黨旗艦兵艦八艘。游行無定。雖無意外之擧。然亦並未來署掛號。當爲慎重江防起見已派水陸兩軍跟踪注意。以防不虞。特電聞等語。(榮)

押運新兵添補缺額

駐北鎮縣陸軍第一師二十三旅六團三營十二連中尉連附路有財。帶新兵二十九名。於八月二十四日午後四時二十分乘京奉列車運赴北鎮縣本部補充缺額。(榮)

電告捕獲俄黨偵探

保安司令部昨據哈滿司令萬福麟來電。報告職部現經偵探捕獲阿木爾省俄探員「及勞托耶夫」「諾克羅斯」等二名。訊據供認捐搶華僑財產。不記次數。不諱。當按國際約章辦理。即將該犯等送交特別區審判廳押候訊辦去訖、特行電請備案等語。(榮)

撫順

販賣人口懼捕逃逸

前在本埠開設妓寮之任豁然者。原係市井無賴。頃因營業賠累。債臺高築。遂於上月潛赴大連。販來幼女一名。年約十五六歲。藏跡於日本某旅館內。以待拍賣孰意好事難成。竟被日警署某刑事偵知。正擬偕人緝捕。不悉何人打草驚蛇。走漏消息。致任某懼被逮捕。已率女潛逸無踪云。

營口

史故署長靈柩過境

已故奉天交涉署長史耀午氏之靈柩。定於本月二十五日由南滿車運赴大連。搭輪赴滬。轉赴江蘇宜興原籍安葬。茲於二十五日午後二時。該靈柩經由埠東大石橋地方。營口縣陳縣長。警察廳劉廳長。總商會高坐辦。以及官商各界要人多名。齊詣大石橋車站設祭路奠。聞總商會高坐辦并護送至大連。俟該靈柩登舟後。再行返營云。

雨災後竊案之頻聞

營埠自霪雨成災後。市面蕭條。物價增高。宵小思逞。竊案頻仍茲聞日前夜間本埠關帝廟東南街住戶李慶雲家、正在熟睡之際。賊人橇門入室。竊去李妻于氏之銀鐲子一隻。簪子一隻。該賊又想竊取于氏頭上之金鎖。此時于氏已經知覺。未被竊去。該竊賊遂即潛逃無踪矣。

鄭蘭田畏罪運動忙

本縣省議員鄭藍由。改名鄭藍田偷報大歡心甸會地。被該村民查覺告發等情。迭誌本報。勿庸贅述。茲聞鄭紳自經被控後。名譽破產。急思挽救。百般運動以冀倖免。於前日特親至哈爾濱向程雲橋(程亦爲偷報會地案內要犯現在哈爾濱某儲蓄會服務)哀求承認證明田鄭藍。并非鄭藍田。當此案發覺後。縣署曾會警察事務所王股員執契下鄉勘驗。彼時鄭藍田王小軒均在場。王股員詢田鄭藍王振浮爲何人。鄭王業已承認無訛。嗣有農務會長吳柳門雷雲亭及李耀庭諸君。調停和解亦經承認田鄭藍即鄭藍田。王振浮。已成鐵案。證據確鑿。無可掩飾。該鄭某運動倖免計亦左矣

牛莊附近軍匪激戰

遼瀋道屬牛莊西南鄉下口子地方有河防營軍隊三十餘名。在該處駐防。近因青紗障起。胡匪蠢動該軍兵等特嚴行警備。列隊游擊詎於本月十九日晚七時。突有大帮胡匪數十名。由稼禾中結隊外出。與該軍兵相遇。雙方激戰兩小時之久。匪勢不支。遂向禾稼中逃竄。軍兵受傷者。計有四五名云。

川口總長視察來營

旅順日本關東廳事務總長川口氏蒞任伊始。亟欲考察南滿沿線該國僑民生計狀況。及商業教育金融諸項事宜。故由旅順啓程前赴各地視察。於二十四日午後一時十五分乘南滿車抵營。下車。即往各處視察一切云。

安東

監督赴鄉查驗水災

安東縣。知事關定保氏。於八月二十四日。帶隨員三名。前往鄉間。第三區。浪頭等處查驗水災及畢乘小火輪返署。註簿轉呈奉天張總司令核閱矣。

坤伶來安擇吉開演

安東租界地。慶樂茶園。園主司鳳鳴。以夏去秋來。天雨連綿。久不開晴。該園賠累甚巨。該園主。爲振興營業起見。不惜重資特遣可靠人。前往天津。邀來大名鼎々。坤伶金紫玉。及配角。李文奎。信美臣等。該角色早已到齊。不日登臺獻技云。

奉令晉省超渡忠魂

安東駐防。第七旅。三十七團。團長。張榮文氏。於八月二十四日。早乘坐南滿汽車。奉令晉省於孟蘭大會之期追悼陣亡軍士云

鄭家屯

少婦思夫服毒自盡

北街三所轄內有杜某少婦。因夫赴黑從戎。數載未歸。以致楚雨巫山。時懷襄王之夢。春花秋柳深悔夫婿封侯。望眼已穿。空成泡影。思哀爲擣。難賦團圓。遂飲嗎啡自戕。於本月二十二日經地方廳檢驗矣。

埠內發生搶案詳誌

埠內入夏以來。軍警分防設卡。從無意外案件發生。忽於月之二十三日夜十二鐘時。警察一區轄境內楊某家。突來匪人數名。由門而入。搶去奉洋一千餘元。及軍警聞知。胡匪已杳若黃鶴矣。

整頓學務之新計畫

教育公所長周性齋氏。自蒙謝廳長勗勉後。對於遼源學務費。積極進行。茲探誌於下。

(一)提倡體育。擬於秋高氣爽組織全縣體育會。互相比賽。以資競爭。

(二)鼓勵智育。擬於體育會擧行後。擧行全縣成績展覽會。以資觀摩而企進步。

(三)立研究會。擬於假餘之暇。招集各校々長開教育研究會。於學校設計道爾頓教授法。特別研究。以資採擇。

(四)立批評會。擬函致各校關於各科教授。宜分組立批評會。並於年終擧行參觀一次。優者酌予津貼。劣者分別撤懲云。以資切磋。而收他山攻錯之功

以上所擬各端。俱牢々大者。思該所長果能毗前事之無長。繼起之有功。則遼源學務庶有進步之望乎。

長春

開埠局長施捨善書

本埠開埠局言局長。前在教育界從事多年。對於道德一節。非常注重。現在由印刷局。印就善書數千卷。分散各商戶及居民等。每戶一卷云。

軍人販運烟土被獲

本埠二道溝稽查處。日前檢查北來之行客。見有身着軍服之人。神色倉惶。而生可疑。遂攔住搜翻。由腰中翻出煙土數斤。當即連人帶土。一並送交法廳懲罰云

鄉三區境胡匪猖獗

本埠鄉三區境內。近日突起大股胡匪。焚殺搶勸。勢甚猖獗。聞係本境內。曾充過保衛團丁之徐某等。聯合各股胡匪所爲云。

警察廳長領欵賑災

本埠警察廳長張舜卿氏。前爲體恤被災難民起見。曾躬赴省垣。面謁省長。將本埠水災狀況。及難民數目。詳細報告。並請求賑恤。當蒙省長許可。即飭財政廳撥付大洋一千元。聞張廳長現已領到此項賑欵。不日即將會同官紳。從事賑恤云。

分所警察擒獲土犯

本埠警察一區二分所警士。在本管境內。見一人面生可疑。當即攔阻搜翻。由腰中搜出煙土數斤立即連人帶土。一併送交廳內。以憑法辦云。

牲畜稅加罰展期訊

本埠捐稅徵收局。現奉財政廳訓令。略謂牲畜稅一項。爲國稅溢注之大宗。而一般奸民竟至隱瞞不報。前已擬定加罰期限。以八月底爲止。現爲體恤民艱起見。暫行展期。以示寬大。而勸輸納云

孫督電令賑恤災民

本埠當孫督赴奉後。雨師興災。河伯爲患。人民之蕩産失業者。不可勝計。故各署長官。函電紛馳。將災民狀況。報告孫督。當經孫督電令購儲粱石。以便賑恤云。

不准私繕訴訟呈狀

本埠審判廳。以現在人民訴訟呈狀。多有私自繕寫者。無論其不合程式。即於訴訟規章。亦有許多滯碍。現已布告週知。嗣後凡關於訴訟呈狀。無論原被兩造。均須由繕狀處繕寫。否則概作無效云。

哈爾濱

周行世界志士抵哈

華人旅行志願者郭君慶隆。漳州人也。上年立志週遊世界。宗旨在喚起人群存世界的觀念。作世界的考察。所具之目的有三(一)欲實知各文明國的文化政治風俗教育實業商業的進步。(二)發揚國民之忍耐性。(三)欲以所經歷之地。所經見所研究之事。作環球遊記。以貢獻國人。特於中華民國十一年八月二十日自荷屬爪哇巴打維亞起程。不携分文。全特其所携像片出售。以充旅費。其用心可敬可佩矣。郭君等於本月二十三日抵哈爾濱。分別訪謁當道。其人顏色雖覺憔悴。而精神却極煥發去年啓程時。爲二十六歲。今年已二十七歲矣。此一年中。從香港而北。如印度北京等處。均已走過。計所經商埠六十有五。携有簿冊一本。均經所經地之名人或同志題詞署名。開卷一觀。墨蹟々欲活。此次來哈。並有滬中人黃炎培氏介紹於朱慶瀾將軍大約在哈留四日。即往朝鮮日本國。繞至海參威。往西比利亞俄境。轉往歐洲。而南美。而北美東行至菲律賓澳大利亞洲。而復歸瓜哇。預計五年之歲月。有志者事竟成。天下不乏熱心同志。當能贊助其行也。廿七二十八兩日擬徧訪當地名人及同志云(華)

市立小學教員薪額

董事會所創辦之市立小學校。原定七班。每班學生定額五十名。用正助教員各名。共學生三百五十餘名。教員十四名。日下除學生已招有五班外。教員則尙未聘安。至于該校教員薪俸。聞正教員爲八十圓。助教則爲六十圓云

山東新聞

濟南

禁運糧出境之解釋

省公署以本省禁運米糧出境。係指出省出口而言。內地應准流通不能縣自爲禁。乃近來各縣仍有縣自爲禁者。殊屬非是。昨特通令各縣遵照。凡大宗糧食。准其禁出暫境。以維民食。少餘零星小販。並非藉端影射。仍應照常輸運。以免紛擾云。

鹽運署消息之一束

▲運署派員測鹽區。山東鹽運署頃接財政部鹽務署來電。令將東省各鹽區詳加調查。並給具詳圖將各鹽區詳加標準。彙報本部。以便整頓考核等情。王運使奉電即於日昨派署員四名。並會同測繪員赴七廠五灘各鹽區調查測繪一切云。

▲王使請查禁鄰鹽。山東鹽運王運使。以臨沂郯城兩縣。多與蘇省接壤。該兩縣屬之長城紅花埠一帶。淮鹽充斥且價值低廉。民間貪利私購。以致東鹽滯銷。妨害政課。昨特呈請省署。特飭駐紮該處軍隊。協同查禁。以維鹽政。而重國課云。

▲將擴充鹽務警察。山東鹽運使王其康。近爲整頓官鹽嚴緝私運便利稅欵。征收起見。昨特在該署。招集各科人員。開會討論。決在鹽場。擴充鹽務警察。以專責成。而資緝捕。當即電呈鹽務署。以俟電復照准後。即可實行着手辦理云。

烟台

二區署開街長會議

二區署二十三日早九鐘時。通知該區街長二十八位。到會討論公事。議決四項如下。(一)現值調查戶口之際。請街長伴同警士調查。以防困難情形。(二)偏僻住戶。缺少路灯者。應急速補按。(三)殷實商號。富有住戶。如有呈請情願警者。並無不可。(四)各棧住戶有來歷不明者。立即報告區署。以上四端。各街長一律贊成。至十一鐘散會。

講演所將復活消息

埠內通俗講演所。因無人接辦。業經中止。頃聞煙鎮教育會以該所爲開通民智機關。中途停辦。殊屬可惜。將有請求教育廳酌撥經費。劃歸教育會接辦之說。

青島

港政局定掃海期間

港政局公布掃海規則以後。前去呈請包辦者。有陳海淑及王凡群等。後該局以此事關係重大。不能不愼重於始。特於日前召集願承辦人而詢一切。當時陳海淑因事離青。祇有王凡群等到局陳說某々在德日時代。曾經包辦此事頗具經驗。器具亦全。因此該局遂批准王凡群等暫行包辦。業已規定本月二十五日起。至十一月二十五止。三個月爲掃海期間云

警察廳之防患未然

警察廳成立以來。就於治安等事甚爲注意。爲防患未然起見。時開會議討論辦法。各節。已見各報。聞廿三日又開會議。所討議事項大要如左。

(一)認眞調查口數。本埠戶數早經查竣。現繼續調查口數。各署長應督飭所屬。認眞辦理。萬不可稍存敷衍。致根本錯誤尤應和平進行。不可粗率

(二)取締無照醫生。本埠醫生前經本廳考試。發給執照。近查仍有未經考試。懸牌行醫者。各署應注意取締。

(三)本廳取具居民死亡診斷書。原爲愼重人命注意衛生起見。近聞本埠居民。頗感不便。應即加以變通。嗣後各署如遇有不能出具診斷書者。即取具確係某病身死並無別故切結亦可

(四)青紗障不日消滅。本廳轄境以外。匪人將無地容身。或竟竄入本埠。亦未可料。各署隊應嚴加預防。以保公安。至爲切要。

(五)本廳會議注重實行。不涉鋪張。各署隊對於議定事項。務須切實進行。以資改良。

蓋平分社啓事

遼啓者敝分社因推廣報紙起見特聘李毓舫君爲經理凡關本報一切事宜或訂閱本報或刊登廣告均向陳君接洽可也

分社長　陳貴臨謹啓

本社啓事

本報今番特爲消息靈通起見在本溪湖設置分社委任夏君俊陞爲分社長担任該分社之一切事宜望各界紳商如有訂閱本報或欲登廣告者請與夏君接洽可也

旅順分社啓事

本分社爲擴充營業靈通消息起見特聘曲耀東君爲經理兼訪員嗣後如有訂閱本報或願登廣告者請與曲君接洽可也

旅順分社長　劉子敬啓

東省水災義賑芳名

▲奉天本願寺金五圓▲奉天佛教會金五圓▲奉天佛教婦人會金五元▲奉天西本願寺日曜學校金五元▲奉天金城館荒井外三郎金二十圓▲奉天金城館內彌生劵番藝妓一同金拾圓▲大連醫院小兒科金子甚藏金一圓▲大連醫院本院小兒科外來看護婦一同金一圓▲北大山通足立榮一金三圓

本日計金五十五圓

連前計金一千零二十五圓九十五錢

洋五千三百十八元七十五錢

大洋五十元

銅子九百枚

爲東省水災募賑啓事

昊天不弔風雨降災地北天南所在皆是然尤未若吾東三省之甚者如鴨江汎濫擧安東繁昌之市殆全部爲洪濤怒波所浸沒被災之家數以萬計葬身魚腹者且不知幾千人幸而生存者踉蹌逃避父母妻子不相顧流離道路嗁饑號寒者尤不可數計其餘各處均受數十年來所稀有之慘害剡雖天候復常水勢漸退然被害之民出沒於泥淖之中日用所需漂失以盡彼無數不幸之同胞既救死扶傷之不暇復風餐露宿之堪虞當玆炎威猶烈殘暑淩人之候其將何以爲生耶吾等幸而身處無恙之區安居飽食與家人親友歡然相見無所於憾試一念及災區無告之同胞困苦悽慘求生不得倘有不爲之黯然神傷灑同情之淚者耶同人等不揣綿薄謹本救災恤鄰之義特發起爲東省水災募集義賑扶危濟困人有同情所望

各界仁人君子量力解囊共成善事衆擎易擧集腋成裘即次第寄往災區爲妥當之分配同時在報紙上逐日披露以揚仁風雖曰獨木不能支大厦但諸慈善稍賜一分捐助即被難同胞減少一分苦厄也當仁不讓見義勇爲哀鳴嗷々待哺正切謹此急告尙與乎來

收捐處　下列發起者各處

東省水災義賑發起者

遼東新報社　大連華商公議會

滿洲日日新聞社　關東報社

大連新聞社　泰東日報社

大陸日日新聞社　滿洲報社

本社招募分社啓事

敬啓者本報社特爲靈通消息推廣銷路起見擬在左開各處添設分社及代派處有欲擔任者請速至本社接洽或通函商訂可也

計開

昌圖　法庫　通遼　東豐　西豐　農安

洮南　新民　橋頭　岫巖　懷仁　懷德

寬甸　錦縣　錦西　黑山　北鎮　莊河

溝帮子　吉林　伊通　下九台　張家灣

雙城堡　撫餘縣　八面城　黑龍江　濟南府

煙台　青島　盤山縣　貔子窩

滿洲報社經理部啓

朝鮮銀行

資本金八千萬圓

拂込濟資本金五千萬圓

積立金壹千七百九拾萬圓

本店(朝鮮京城南大門通)　振替貯金口座　京城　三三三番

預金、貸出、割引、海外諸爲替、地金銀賣買其他一般銀行業務並、於朝鮮、滿洲及亞港取扱日本銀行代理店事務

電話八一〇一番

總裁　美濃部俊吉

支店出張所

內地　東京、大阪、神戶、下關、

朝鮮　釜山、大邱、仁川、平壤、鎭南浦、元山、群山、木浦、淸津、會寧、

滿洲　大連、旅順、營口、遼陽、奉天、奉天新市街、鐵嶺、開原、四平街、鄭家屯、長春、吉林、安東縣、龍井村、哈爾濱、傅家甸、

支那　上海、青島、天津、濟南、

露領　浦潮斯德、亞港、

米國　紐約、

倫敦、巴里其他內外樞要地皆有取引所

秋季賣貨贈獎廣告

啓者敝號茲爲酬謝顧客起見定自八月二十日起至九月二十三日止隨貨奉贈獎金惟贈獎之多寡則依抽籤法定之

預定賣出機器架數　一百架

如在右開期日以內將所定一百架之機器賣完時亦歸截止至其等次金額如左

一等(勸業債劵)金壹百圓　一枚

二等(同　右)金五拾圓　一枚

三等(同　右)金參拾圓　一枚

此外尙有多種無一空籤

此係得警務署之許可擧行者也

常盤橋際市場前　勝家裁縫機器公司　電話六八六〇番

大連小崗子宏濟街電話五四六七・六八〇九番

日本赤十字社大連委員支部　救療所

博愛醫院

院主　孟天成

眼科耳鼻咽喉科部主任醫師　陳英

產科婦人科兒科部主任醫師　日冲飛那

花柳病內外科部主任醫師　孟天成

論說

臨案通牒與國家地位

臨案通牒實爲至可驚駭之文。若中國爲統一國家。彼外交團當與再與慮後。方可提出。又該通牒既經宣布。則全國人民對之。即應驚駭。彼列國對華所求得物質之利益。其實不足以償此後華人對外人所生惡感之損失。該牒文中扼要之語氣。直視臨城案如庚子年拳匪之亂。又視中華民國如清朝之慈禧皇太后。凡事任洋人之要求。夫中國政府之不能維持地方治安。致危及僑民生命財產固不能爾責。惟須知華僑之在外國。其所受待遇。比外僑之在中國者更不如。華僑之得在外國乃專爲友誼的。而非爲當然的。外僑之在中國。則專爲爲當然的。而非爲友誼的。外僑在中國。得用外交團名義。以要求保護及賠償損失等問題。此次臨城案。其直接受傷害者。祇有四國。若在他國。則惟能用四國之名義。而不能用外交團名義。向中政府交涉此實爲西方人聯合對待東方之表示也。華僑在墨西哥。被該國人民殺戮者。不知爲幾千百人。而他國僑民被其殺害者。亦不乏人然未聞駐該國之外交團有何聯合之抗議。亦未聞該華僑有受若何之賠償。豈國際間之法律。有分等乎。惟以中國之孱弱。予意各當局。惟有擇其較近情理者。速與承認。以了此不幸之事。其所要求。行李並人命損失一節。應當速即如數賠償。及其所要求個人之醫藥費。及不自由並受難之賠償。及救濟會開銷一切之賠償當於斟酌後定之。至於爲被囚而失其工資。及其暫時或永久之生息力一節。當即與以拒絕。牒文之第一段。關於將來之保障事。此乃忠告之言。自當歡迎。蓋凡列强之忠告。華人無不歡迎之。外交團認中政府目前治匪之法爲不當。並建議由各巡閱使及軍民長官。各出以至力。共滅土匪一節吾人實表同情。尙望各使官武官能以客觀的。隨營觀戰。若前次奉直之戰爭然。至於所提護路之辦法。交通當局。當即立與施行惟此事須出於中政府自動。蓋華人爲境遇所迫必能組織一可靠之路警而有餘。然若於鐵路所經之省內。駐以熟練之軍隊。實比路警爲尤要。至關於外人以組織路警等情。實有妨害中國主權。不能與以承認。該牒文之第三段論懲辦與該案有關之官員。及鐵路上職員等。此爲國內之事。列强不宜堅持。惟中政府速命田中玉何鋒鈺到法庭。聽受裁判。若果有罪。即當按律懲辦。若遇必要更當褫職。永不叙用。如此則列强必表滿意。田督等若果愛國。應當自到法庭。聽受裁判。以減國家之難。列强見中國有誠心懲辦與該案有關係人等。則必與以諒解。對於所要求各件。必樂於讓步。當此交涉之際。尤望如臨城之案。不再發生。若再發生。眞中國之大不幸也。同時直隸山東河南安徽江蘇各督軍。應極力剿匪。並不得有與匪講和之事。若有土匪。當盡行付之殺戮。若當局有此種決心。並付以毅力以實行之。吾知列國之態度。必轉和緩。而各國之輿論。亦必與中國表示同情。

運動皖贛和平

蘇浙和平公約。業已告成。茲悉皖人方面。刻亦爲此項運動。要求皖省當局。亦同樣簽字。以昭信守。昨蘇浙和平協會會員亦有提案。茲將原案錄下。蘇浙和平公約。兩省當局。既已先後簽字昭示天下。士民惴惴。庶幾寧息抑更有進者。蘇浙雖毗連。而環境之關係。不僅兩省。道路傳言皖贛謀浙之事。雖未可盡信。而就浙皖贛之關係言。有發生此類事實之可能。則盡人而知。夫以皖侵浙。何異乎蘇。因浙累蘇。寗有於和。既知蘇浙和平。不僅繫於蘇浙。則除蘇浙互保。而尙有爲蘇浙和平之障者。必盡預爲之謀而後蘇浙眞正和平乃可必得基上理由。某等特提議由幹事部代表本會。與在滬皖贛團體人士切實接洽。擬定妥善辦法。以爲保證。蘇浙恒久之和平。可獲長保。而本會初旨。亦克實躋。是否有當。即請公議。提出者嚴愼予孫愼銘沈衡山杭辛齋潘硯孫袁道冲余遂莘。

大選預備會近日之形勢

北京特約通信。大選問題。限於法數。固殊難依法選舉。惟此項大選豫備會。則可即日成立。毫無問題。據政團方面確息。此項豫備會。內幕中實與衆院延長任期問題有密切之關係。即謂爲保方與各政團互相利用。以爲交換條件。較爲妥貼。蓋在保方以轟動半年之大選。目下且陷於困境易屬不值。在吳景濂張伯烈及各政團領袖等亦以衆院任期瞬滿如不能將修改任期案通過。不特國會消滅可慮。所謂操縱大選也五千票價也。均將付之流水。於是遂以組織大選豫備會。與保系要人熊吳王等商定以一方組織大選會。一方以擔任每月四百元歲費制憲費在外爲條件。雙方聞已承諾。惟組織大選豫備會不限人數。成立固屬易々。惟此每人每星期出席常會歲費一百元一節。表面觀察。殊感困難。財部焉有此欵。而兩院竟然大開其會。議決如何支法。外聞大爲詫異。以爲空爭鏡中之月。實則其內幕中大選費雖未全部籌齊。但除節敬等。用去一百五十萬外。現在陸續籌到者。有一百萬左右此常會出席所發之歲費。由此欵中挪出。惟常會出席費暗中亦係有期間的。且將來亦係由票費五千元中扣除。不過目下用此每月四百元之出席歲費(不出席者不得照領)更加制憲費二百四十元每人每月有六百四十元之收入。較滬會之四百元(滬會亦自九月一日起改給歲費)實多半倍有零相形之下。拜金主義者。眼巴々看此多金。必多紛々返京。第一步先達常會開成。使延長任期案通過。此國會議員及吳張等之目的也。常會一成。而大選預備會亦已成立。再以票價爲餌。一達五百八十人。即立可舉行選舉。此保方之主要目的也。届時正忙大選。常會已無暇顧及。故現在所預定之常會。每星期二次。支出席歲費一百元。預定至多不能支出兩個月。此欵亦至多不過花五十萬。(兩院姑作六百人計算。每月不過二十四萬)而國會與保方。雙受其利。究竟大選預備如何組織。外間頗欲知其詳。茲特將民二所議定之大總統選舉預備會。議決各條錄下。以資參證。(一)以憲法會議議場。爲總統選舉會會場。(一)以憲法會議々長爲主席。以憲法會議副議長爲副主席。(一)兩院各抽籤八人爲開票檢票發票員(一)開票時准人參觀。參觀人適用旁聽規則。(一)另設寫票所唱名寫票

議員反駁曹錕促憲之電

上海國會議員昨發通電云。各報館轉各機關各法團暨全國々民公鑒。頃閱曹錕養電。以憲法會議經月無成相責望。其詞若有憾焉者。雖然憲法會議之所以無成者何一非曹錕及其部下多方破壞之所致乎。如制憲經費一事。曹錕之黨高吳等於黃陂在京時。皆竭力反對之。直隷省長王承斌。電高吳謂憲法不許成立。更有把握電文曾披露於各報。此其尤彰明較著者也。跡彼輩所以破壞制憲者。益深恐憲法一布。則人民有所憑藉。以相抗拒。而直系諸將將不得長保其地盤。又慮憲法早成議員夕散。則曹錕所慘澹經營之總統。或不得如其願以相償故黜之使不得就耳。即如此次黃陂被逐。其所以攫彼輩忌而急不能待者。夫豈有他。亦以黃陂欲促成憲法而已。在彼輩之意。黃陂之促成憲法。即所以破壞大選是故黃陂不去。則憲法必成。憲法有成。則大選無望。所以逐黃陂者爲欲破壞制憲也。所以破壞制憲者。爲欲携得總統也。以欲携得總統之故。不恤放逐黃陂。破壞制憲之曹錕。今也皇皇然通電全國曰。憲法會議不能開會不勝過慮。其羣從子弟之將領亦起而和之。如響之應聲。若其不勝過慮者。其誰欺。欺天乎。抑曹錕輩之意。非直塗飾觀聽而已。彼以爲國人至所屬望者憲法也。以此揭則可以誘致議員而償其所大欲。不然咎有所歸。國人亦將諒解。曹大巡閱使之苦心。於南來議員及同情於南來議員之諸自治省。反可以加以破壞制憲之罪名其且聲其罪而討之。此其用心可謂路人皆見者也。今請正告國人此次南來。其消極的作用。在保全國之尊嚴。其積極作用。在完全憲法之大業。此物此志。終始不渝。所望邦人君子鑒此微忱。作之後盾。俾盜國者志不得逞。則民國前途實利賴之。潘大道焦易堂褚輔成等四百五十三人同叩箇。

張弧就職後之財政狀況
且看七百六十萬從那出

北京財政早已陷入水盡山窮之狀況。無論有人主持與否。除押借外。別無妙計也。不管誰是理財專家。那個是門外漢。只要將軍閥供應無缺。與中外銀團向有聯絡。議員歲費。新聞補助等項。再能一一點綴。即可暢所欲爲。至於國計民生。則無暇顧及也新財長張弧氏於醞釀之際。國人以爲張弧本於一年前爲中央通緝之要犯。今一旦前令不提。仍然入長財政。想當必勵精圖治。用報國家棄瑕錄用之恩。所以國人群相渴望。大有后來其蘇之勢。故數日前忽若有一線之生機。乃不謂大似重陰錮蔽之時。偶然一線光明。忽現於黑霧濃雲之際。在一般翹首望治之人、誤認此一線光明以爲有幾希之望。遂不惜姑爲頌禱之辭。深盼此一線光明果爲開霽放晴之兆。殊不卜却似電光石火。一瞥之頃。依然黑暗沉沉長夜漫漫。倘未知何時始旦也。故日來政局消息。復回至前此沉悶之狀態。無一可紀。以饗閱者。刻張財長由津七拚八湊。所携來之欵。僅僅八十萬元。即軍警欠餉。尙須一百三十萬之譜其他如國會歲費。教育費。各機關之欠薪。均無着落。故近日復奔走於東交巷。各外國銀行及中國銀行。積極的接洽借欵。以應急需。好在張氏素稱理財能手。自能應付裕如。且看其日內成績如何耳。惟據各方索欵者云。張氏均答稱有辦法。言下似有把握之態。惟總計本月內必須付之欵項。共計七百六十六萬餘元。茲將開支之欵縷列如左。

(一)京內方面。(甲)軍警欠餉兩個月。計二百九十萬圓。(乙)參衆兩院積欠歲費。先發八十萬圓。(丙)各部院積欠在職人員薪俸一個月。需一百六十餘萬圓。(丁)五月份兌換券中籤還本金二十萬。又六個月息金以一分計算一萬二千圓。六月份兌換券二十萬圓。息金一萬四千圓。七月份兌換券二十萬圓。息金一萬六千圓。八月分兌換券二十萬圓。息金一萬八千圓。

(二)京外方面。(甲)保方軍費(廿三四五師在內)至少需五十萬圓。(乙)洛方至少需二十萬圓(三師十四師在內)(丙)孫傳芳二十萬圓。(第二師在內)(丁)王永泉三十萬圓。蔡成勳十萬王汝勤二十萬。總計七百六十六萬有奇。

縱觀上列數目。若張氏只恃向各銀行接洽小借欵。恐不能均霑實惠。此教育費及旗餉均未計在此數以內。故近聞對於克利斯浦之一千萬磅借欵。又舊事重提。日來進行甚力云。且曹錕代各方催欵之電報。如雪片一般的飛來。現又代援川軍索欵三百。印花票一百五十萬。五省通用券洛吳亦代某方索欵。詞尤嚴厲。大選票價。迄未定盤。刻吳大頭又藉此題目。奔走京津。昨在曹宅提議。仍推王承斌組閣。王未同意。其操縱內閣之野心。一時恐難辦到。

張弧氏對於八校經費。聞已向道勝銀行接洽。暫借二十萬元發放以免又作示威運動。

財部前者停薪人員。已經張總長將前令取消。刻均照常視事。二十二日午仍在江西會館集會。討論善後辦法云。

衆議院二十二日常會。到者二百三十一人。又流會。王承斌潘復前日匯讓代張墊欵各二十萬。乃張氏自造之空氣確無其事云。(北京特派員廿五日發)

歐美留學監督辭職

歐美留學經費。積欠本已不少。近半年來。則更無人過問。不但欵項分文未發。即各監督請欵電報。中央亦從不置覆。致此去國萬里之數百官費學生。仿佛已成化外。聞最近留美監督嚴思樵。有電來京。謂留學經費。迄今半年。中央不匯分文。學生困苦流離。無法支持。若再尸位戀棧。於心不忍。特電辭職。務請照准云。而代理留歐監督喬曾佑。則自前次留歐學生。包圍兩晝夜之後。至今尙四處藏躱。不敢露面近亦疊電請派替人。以便歸國。但嚴喬等此項電報。因教部久無負責之人。且現值罷工期內。不但無人作答。即電報亦至今尙存在教部收發處之聽差手中。究竟何日始得入總次長之目。恐尙係一不易解決之疑問。至發放經費則更眇乎遠矣。

樊部在贛譁變

南昌通信云。江西當光復之初。新軍洪匪。麕集省垣。肆意搶刼秩序大亂。及李烈鈞爲都督。約束新軍。嚴懲洪匪。地方以安。壬子冬。贛軍兵變。亦平定迅速商民無恙。李治軍尙嚴。至今猶留口碑。李純時代。贛省安謐。陳光遠時。適有援粵援湘之役。張懷芝馬聯甲諸軍相繼入贛。張以招待不周。大肆咆哮。所部幾至鼓譟。是爲客軍禍贛之始。去夏常德盛招豫匪成師以後援贛實出洛吳命令。吳以李烈鈞倡攻贛贛人且四起響應以沮北軍。憾之深矣。贛商民羣起開會。急電拒常。卒未得請。常師來後。駐防各縣兵變迭起。放火搶刼。慘不忍聞。其窮鄉僻壤。則明目張胆遙入民家。飽掠遠颺。地方官報案輒諉罪於匪。而豫軍官亦掩耳不聞。仰若所部應爲之事者。闔敗歸來。官兵自由潰散。沿途大索。民無漏網。亦云酷矣。今年樊鍾秀部來時。各軍迭電請拒。洛吳悉置不理。商民聞其多爲白狼餘孽。談虎色變。惴恐不安。幸贛江上游軍官防衛森嚴。稍得安靜。僅在各縣大索軍餉而已。至贛州後。野性復發。且因索餉而責知事李雨春軍棍。後保洛令促開大庾前敵。軍心益恚。果於八月一日譁變矣。據贛州來信云是日于夜一點鐘時。該軍一部分突起變亂。先在各大街搶刼。繼以地方瘠苦。慾念未遂。復集隊圍攻縣署。放槍亂擊。知事以下銀錢衣物。被搶一空。傷雇員法警各一人。先是。知事僕良採到任僅十日。已爲樊部籌餉萬餘。至是復要索五萬。倉卒安從借墊而亂作矣。兵言要知事。僕避芭蕉樹下(即杜丹亭南安府花園)倖免。次日出示安民。民店已閉市紳士咸出走矣。

籌備選舉間的經費問題

煌煌大典之總統選舉。已將開始當此開張宏發之際。自必多說好話。但現時在京議員。不過三百七八十人。以言過半數。尙覺不足。今欲以六百人出席。共襄盛舉。則非每人來雙份不可。今而後挖上海議員北上。其爲惟一之關鍵乎。在上海議員。處境雖窘然每月三四百元。尙不難致。故北京國會。除憲會出席費外。今又有出席常會。每星期補欠歲費百元之規定。從此京議員每月有七百元收入。而正當之歲費。尙不在內。以視滬議員。自然貧富不同。惟事由議場上決定。議場上決拿不出錢來。故參院推郭步瀛等八人於廿四日下午四時往國務院。與攝政閣員接洽廿四日本爲國務會議之期。當由高凌蔚接見。允爲設法。究不知法將何從設也。張弧未上台之先。有不爲柴米油鹽財長之言。然張上台之後。則適與其言相反。僅々維持北京城闥內之開支(保洛軍費尙不在內)業已捉襟露肘。至於大選經費。則已一再聲明。無力負責。今議員無所用其客氣。正式向張索取歲費。又未知張如何以應之。既云歲費。亦在柴米油鹽帳內。固不得謝絕之也。常會出席費與憲會出席費以四百人計算。一月需二十八萬元。若上海議員尙有一部份回來。則需三十餘萬元。爲數雖然不多。以無米而炊之財部當此。抑難增加此筆開支。議場上每星期百元出席費之建議恐未免畫餅而充飢也

張弧亦有無法籌欵之說

國會議員通信云。張弧籌欵計畫專靠曹銳潘復諸人幫忙。張未上台前所商借各種欵項。原認爲萬不至中變者。而上台後。居然盡成泡影。在張固屬意外。在吾人則視爲當然。吾人於累次財長就職之前。輒一再預告讀者。謂在現狀之下。無論何人。均無在軌內籌欵方法。一般無識者流。尊得弧儼如我國現時有數之財政大家其實張所以能此博虛名者。不外因其與。(財字關係較久。並非於理財上。有何獨具之見解與財能也。今張就職。瞬屆一週。除要求發放鹽餘外。未聞有何計畫。發放鹽餘。本屬按月有之事即財政小家如張競仁者。彼之任內。亦曾放過一次。鼎々大名之張弧若以此爲成績。則不亦令人噴飯耶。且鹽餘一項。除由外人應行扣撥。及財部方面業已指定用途者外。幾可謂無餘可餘。即使各方面能以敷衍手段對付。或求其減少。或請其緩付。而所可餘者。亦寥々無幾。且稽核所尙有請求維持銅圓票流通券之說。則所可餘者。或又變爲無餘可餘亦未可知。

七行轉期借欵一事。吳毓鱗爲其奔走頗力。但七行以交郵來源。亦甚枯竭。不肯擔認廿四日張爲此事尙與交吳爲切實。之磋商恐無成功希望。即能成議。而所得亦不過七八十萬圓。杯水車薪。何裨大局。不知張如何渡過中秋節々關也。

財部各次長司均已聯袂就職。唯庫藏司張訓欽尙在固辭中。聞因沈鴻昭曾爲張傑屬。故不願屈居其下。此說果確。則張訓欽亦官僚中之尙有骨氣者歟。

據某通信社消息。前日法國公使在宴會席上。頗露每月由外國銀行墊八十萬圓。以六箇月爲限。合計四百八十萬圓。六箇月後由鹽餘撥還。八十萬圓中。以五十萬圓爲近畿軍餉三十萬圓爲教育費此說確否、此報尙無所聞。推法使之意。不外賣好財政當局。使其從速解決金佛郎問題而已。

國會改選議長近聞

▲倒吳派之着々得手

▲吳大頭之手足無措

北京特約通信云。吳議長自對於天津派擔任包辦大選以來。壟斷大選財政。恨不能獨得巨欵。視其他議員以爲手下雇傭。可以任意支配。所行所爲。無不武斷已極。是以各派議員。莫不深惡而痛恨之。羣起而議抵抗之方。集議多次。認爲推倒吳大頭議長地位爲惟一之妙策。本報業於旬日前登載此項推倒吳大頭各派員擬定之進行辦法。毋庸贅叙。茲聞倒吳各派議員。雖間接表示不信任吳犬頭。倘未實行推倒吳大頭者。其主要原因。以吳大頭與津派要人及在京保派承辦大選者。俱有密切誓約。深恐一經提出國會。設我津保派各實力派不贊成抑或運行干涉。豈不徒費周折。倘如不能將吳大頭推倒。愈增吳大頭氣燄。而吳大頭必定更爲得意。勢必壟斷大選。較前尤甚於是倒吳各派議員所顧忌者在此。其倒吳派議員又詳細考慮。商議多次。其中點者。如溫某。谷某。王某輩。咸主張先由離間吳大頭與津保派感情入手。各派議員均贊成。決議離間吳大頭與津保派感情辦法詳細如下述。一津保派之所以信任吳大頭。能包辦大選者。以其有左右議會能力。及操縱議員人數多寡之權衡故信任之。吾儕(指倒吳派議員)一面分頭往游說津保派。吳大頭並無左右議會能力。俾津保派得知底蘊。一面不出席常會。表示議員出席與否。各有主權。吳大頭並無操縱能力。既無操縱議員出席否之能力。則對於大選人數吳大頭當然亦無權衡左右之。自經倒吳派議員種々表示以後。津保派果對於吳大頭信任力。日見退化。且捨去主張吳大頭包辦大選政策。與各派議員另行接洽。如某王督辦。(包辦大選總司帳)已拿出二十萬設立籌備大選機關總機關設在甘石橋梁宅。其餘如頭髮胡同二十四號。化石橋。石付馬大街。等不下四十餘處。以表示刻下已不託吳大頭包辦。免除各派議員之誤會。倒吳各派議員均認爲滿意。且對於推倒吳大頭政策。已達初步。本擬即刻將不信任議長案提出國會。繼思直隷某省長。係吳大頭至戚。如不先行疏通就緒。深恐將來發生窒碍。故公舉溫世霖赴津。疏通某省長。溫某已於日前動身赴津矣吳大頭近來鑒於津保已不信任自巳。及反對者着々得手。大爲恐慌。遂不耻下顧。終日奔走倒吳派議員中堅分子之門。以求消弭此項風潮。毋如怨毒之結太深。恐不易挽回也。

國務院答復設邊防督辦理由

國務院咨衆議院。答復該院議員張瑞等關於西北邊防督辦之質問。其原文如左。

國務院爲咨復事。准貴院咨送議員張瑞等爲政府提出西北邊防督辦公署組織暫行條例。提出質問書一件。請答復等因。查西北邊防督辦之設。其主旨專在鞏固邊疆。實含有對外性質。非內地之軍民官長可比。若非假以事權。不足以資鎭攝重任之界。實原如此。至於新疆一帶。現時雖稱安謐。然因地接蒙邊。赤俄之患。在在堪虞。政府此次劃入邊防督辦所轄區域之內。亦係兼爲新省謀安寗起見。張議員等所稱各節似屬誤會。相應咨復貴院查照此咨衆議院。

命令及批示

▲北京命令（八月二十三日）

△簡任職存記范家癸著交財政部酌量任用周之驥楊葆蘇李學鈞均著分發直隷交該省長酌量任用此令王永泉授爲陸軍中將並加陸軍上將銜王獻臣授爲陸軍中將此令△調任吳用威爲財政部參事此令△調任朱文鈞爲鹽務署運銷廳々長此令△署財政總長張弧呈請任金兆蕃另有任用請免本職金兆蕃准免本職此令△署財政總長張弧呈請將司長洪鑄胡仁鏡免去本職洪鑄胡仁鏡准免本職此令△任命金煥章張訓欽署財政部司長此令△署財政總長張弧呈請將山東財政廳々長常壽宸調京另候任用常壽宸著免職另候任用此令任命王鴻暫行署理山東財政廳廳長此令

時事陽秋

▲攝政政府之財政。以現在之狀況觀之。已可謂山窮水盡而當此山窮水盡之時。曹錕辦大選之需欵也。各將領之催促欠餉也。中央各機關之欠薪待發也。在在需欵孔亟。北京政府。近年以來。以借債爲生。但自驅黎政變後。攝政之府。已不爲資本家所信任。內債外債。均不易籌。欲以借債爲生亦不可能。當此之時。當財政之衝者。誠有巧婦不能爲無米之炊之嘆。▲乃張弧竟能繼張英華王克敏不能有爲之後。一躍登台。人猶以張氏翻來於財界最有淵源。既已上臺。必預有把握。故張弧長財政之命既下。各方面嗷々待哺者。皆懷莫大之希望。以爲轉瞬間。可以獲得接濟。▲今者。張弧上台後空言自有把握。實則借欵無方夫張弧本爲直系所不喜。今得爲財長者。不過直系利用張之籌欵手段耳。張之無能籌欵。一旦暴露。則直系復何愛於彼行見其下台。且較張英華王克敏爲無意味。謂余不信。請拭目以俟云。

資本金壹千五百四十萬圓　大連浪速町二十號地

中日合辦 株式會社 **龍口銀行**

電話（代表番號七一五一番 宿通用五七三六番 公衆用三三二八番） 振替貯金口座一五五八番

關東州地方費現金取扱 大連市金庫事務取扱

支店及出張所　龍口、旅順、靑島、哈爾濱、公主嶺、鞍山、安東、松樹、瓦房店、市內盤城町派出所

各處匯兌　日本內地、及臺灣、朝鮮、滿洲、內地各市、均可通匯、一般銀行、業務、迅速辦理並十分克已

贊揚純孝感天

河南彰德府內黃縣李家莊。李夢月先生。幼年失怙。事母至孝。夢月因母老多病。虔誠禱祝。願冬穿麻布。夏衣綿帛。并每月節減去十天飲食。以延母壽。嗣復朝山拜佛。國內五嶽以及天下各大名山。神仙洞府。足跡都遍。後至東嶽泰山。適値修理廟宇。而該處胡匪猖獗。擾亂地方。閭閻不安。李君乃向該處縣中接洽。頗爲歡迎。恐生不測。命李君回籍。途經十三州縣地方。到處傳揚事親之道。儼同木鐸。地方人民非常歡迎。沿途官署。特別保護。當過汴梁黃河渡口之際船夫索値甚昂。且異常蠻橫無禮。兩岸渡者頗爲憤慨。雖共同與之交涉。渡船仍難稍貶船價。李君覩此慘況。作文以黃表三張。書焚禱天。感動河內大王將軍顯聖。警戒渡船渡船見此景況。知是純孝所感。神人保佑情願在渡口盡渡人義務。分文不取。苦海無邊回頭是岸。若非李君指迷。何能得此善舉陽武關天平縣孝子。大喜從天。勸世人讀書人子盡孝。爲官爲宦。尊重人命。皈依大羅神仙。當有孝子出巡。活佛一尊。靑天留下孝子。爲今世之模範。以提倡孝道。語云。百行善爲首。萬事孝當先。前淸宣統二年。蒙孔府給予匾額三幅。以揚李君之大孝感天。以警冥頑不孝。鄙人茲來連埠。特登報端。頌揚其名。贊揚其孝。望海內外諸君子。轉相傳揚。俾資觀感。爲幸。

河南濬縣西門路南　端木照深謹識

資本金 一億萬圓　積立金 六千五百萬圓　本店（橫濱）

橫濱 **正金銀行** 大連支店

代表 電話長三一六一番　宿直專用 電話六〇一五番　海關稅取扱所 電話四七六二番

支店　東京、大阪、神戶、長崎、下關、倫敦、蕃昂、紐約、舊金山、夏突爾、羅付、布哇、悉德尼、新家坡、額爾車達、孟買、蘭貢、香港、上海、厦門、靑島、濟南、天津、北京、牛莊、西貢、桑港、奉天、海參威、巴達比雅、開原、長春、哈爾濱、馬尼拉、蔘崴、諸斯、愛列斯、斯拉巴雅、達德郎、亞奈羅、名古屋

永善舞臺　八月廿八日

第一之坤名角　張少臺　東明亮　陶鴻祥　白玉崑　貴俊卿　東方亮　鄭玉華

全本諸葛亮招親

敬啓者敝號自開辦以來久蒙各界所歡迎實屬感激之至鄙人今又覓妥後開地點開設西洋樂器專門店日本製品西洋來品無不俱全對於各種鋼琴風琴又能正音以及修理一切故障如承垂囑必當迅速辦理工價從廉以副雅意務望各界倍常光顧是爲至禱恐未週知特此聲明

西洋樂器商 合資會社田中克蘭德商店

大連市山縣通一一四　代表社員 田中麒六（電話三七六四番）

廉價 西洋各種紙張

本社新設貿易一部專由歐美各國直接輸入各種紙張批發零售價値格外從廉現買預約無不歡迎

大連市山縣通一〇四號地　滿洲報社貿易部

發賣 西洋各種紙張
之至望各界之採用西洋各種紙張者速至本社貿易部接洽爲幸
滿洲報社貿易部
電話四〇三四番 振替大連三七一二番

大連汽船定期行輪

代表電話四一八五 艀房電話七二七五

●開往青島上海
◎榊丸 八月三十一日正午
◎長平丸 九月二日正午
◎西京丸 休航

●開往天津
◎天潮丸 八月三十日午前八時
◎長平丸 九月二日後二時

●開往安東
◎天潮丸 九月五日午後三時
◎天潮丸 八月 日午後四時
◎濟通丸 大阪神戶行 八月廿八日午後二時
◎長順丸 月 日

●開往龍口往復旅順港不寄
◎龍平丸 八月二十八日正午

大連山縣通 大連汽船株式會社

●蘇士經由歐洲行
◎倫敦丸 九月十日
●上海福州台灣行
◎盛京丸 九月十六日
◎湖北丸 九月九日
◎福建丸 八月廿六日青島寄港
●上海香港行
◎安拉波亞丸 九月十日

日本郵船定期行輪

電話六三七一番

●長崎·神戶·大阪行
◎山東丸 九月八日

●神戶橫濱直行
◎高砂丸 九月十日
◎濟洲丸 九月九日
◎相模丸 八月卅一日

●牛莊行
◎山東丸 九月三日

●開往天津牛莊
◎相模丸 八月十五日
◎高砂丸 九月一日
◎濟洲丸 九月九日

●開往歐洲線
◎松江丸 八月 日漢堡行
◎利歐丸 九月二十日李浦行

●美國行
◎錫蘭丸 月 神戶橫濱行
◎利時普丸 九月中旬日紐育行
◎博多丸 八月廿七日沙市行

以上各船因天候及其他事宜時行改期

三井洋行定期行輪

代表電話七一〇一番

●開往北美新金山及沙市各埠(經過神戶橫濱等埠)
◎吾妻山丸 九月二十七日
◎金剛山丸 十一月二十三日
◎蓬萊山丸 十二月廿四日頃
◎伊吹山丸 十月十三日

轉運坡特蘭士之貨物可以承辦所有水脚等項斷照會敝處帳房可也

大連山縣通 三井物產會社 船舶部出張員

荷物取扱店 大連山縣通 宮崎商會 代表電話七一〇一 電話五二一一五·五九二五

東和汽船定期行輪

電話六三七一番

◎興順號 八月 日登州行
◎海寧號 八月 日龍口行

東和汽船株式會社 山縣通大連銀行支店對門

大阪商船定期行輪

電話六一一三番 六一一一番

●門司 神戶 大阪行
◎哈爾濱丸 八月二十八日
◎臺中丸 九月一日宇品寄港
◎貝加爾丸 九月四日
◎臺南丸 九月八日

●經由神戶沙市他哥瑪行
◎安利組納丸 十月九日

政記公司定期行輪

代表電話四一四一番

◎平洋 八月二十六日芝罘上海行
◎增利 八月二十六日芝罘上海行
◎宏利 八月 日芝罘行
◎有利 八月 日安東行
◎祥利 八月廿八日香港廣東行
◎永和 八月 日青島行
◎永利 八月二十五日芝罘行

大連市監部通 政記輪船公司

阿波共同定期行輪

電話五〇〇一番 六八九一番

◎廿一共同丸 九月六日
◎十六共同丸 八月二十八日芝罘威海仁川行 芝罘青島
◎廿六共同丸 八月 日釜山行
◎廿三共同丸 八月 日天津行

本埠與山東鐵道及朝鮮鐵道之間承辦聯絡運輸貨物

大連山縣通七四區七一號 阿波共同汽船會社

田中賬房定期行輪

電話六一一七番

◎利通號 八月 日芝罘仁川
◎北海丸 八月 日威海衛行
◎北平號 午 月 日芝罘
◎海寧號 日芝罘
◎亞東號 青島
◎海天號 月 午後 日 時 香港
◎北海號 青島

東洋汽船定期行輪

代表電話四一八五番

●神戶 橫濱 桑港行
◎西比利亞丸 九月廿一日

●上海香港行
◎西比利亞丸 九月一日前十時

●香港瓜哇
◎波斯丸 九月二日前十時

●瓜哇 新嘉坡 紐育行
◎汪洋丸 九月下旬
◎明洋丸 九月二十二日

中國銀行大連支店

營業 關於銀行一切事務

營業時間 上午九時至十二時 下午二時至三時

電話四三八五·四七九五番

開始保險風船所運之貨物

南滿洲鐵道株式會社石炭特約販賣店
東邦火災保險株式會社
共同火災保險株式會社
太平洋海上火災保險株式會社
大同生命保險株式會社
各代理店 滿洲社

▲保險費十分克己
▲如蒙愛顧當即立派社員前往接洽
▲至於賠償一節無拘延燒被人縱燒自家失慎必當迅速提交不悞

大連市北大山通 代理店 川畑商店石炭保險部 電話四三八〇番

洋灰特別大減價

與本埠他號所賣之國旗牌洋灰性質相同

代理山東國旗牌洋灰南北滿及芝罘一手販賣總批發帝國洋灰販賣店其他各種洋灰及建築材料俱全

大連市越後町四六番地上海銀行西隣 永盛長木廠 (長電話六六三七番)

外埠代理處

奉天小西邊門外 保安堡裕民洋灰瓦工廠
奉天城裡四平街 同增福大鑑莊
奉天日本火車站 狩野公司 (長)電話二二八番
鐵嶺城裏東街 美孚洋行 中 (長)電話六九番
開原驛 美孚洋行 日中 (長)電話一七一番
四平街驛 太古洋行 日 (長)電話三四三番
長春城裏北大街 美孚洋行 日 (長)電話三三番
哈爾濱道外 美孚洋行 日中 (長)電話三五七番
南大街仁義巷內 太古糖局 中 電話三六五番

圓、方、板、鐵、洋釘、平白鐵、折頁綠紗網、螺絲釘、西洋掛鎖、黑臭油、機器油、各色油漆、玻璃、油灰、及工業建築用品、無不齊備、批發價值公廉

滿洲油漆會社一手代理 大連市浪速町二丁目五二番地

五金行 義泰號謹啓 長電話五八二九番

▲眞老店▼

逕啓者本公司自分設大連以來業歷多年自製造各種水晶眼鏡至於出品之精良定貨之迅速以及驗目配光之準確久爲各界所贊許茲爲推廣營業條酬諸君之雅意起見特備左記三種優待辦法聊表謝意

一、免費驗光 欲愛護眼光必先求光學專家爲之檢驗眼光方可知目力之強弱眼光之度數今本公司設在暗室驗光並備對光新式儀器多種光學主任胡國杰氏爲名譽起見于公務餘暇定每晚七時起至九時止擔任義務驗光兩小時諸君如欲考察目力之詳細請臨敝公司一試無論配鏡與不配鏡均聽尊便概不取費並贈長期優待劵

二、現金購鏡 凡以現欵買鏡者均按原價九扣以表優待

三、分期購鏡 凡顧客諸君如因欵項一時不便全交可按貨價先交半數以上餘者定期或按月交付若干均可但以市內爲限另有專章如蒙面詢一切無任歡迎云

以上三種優待以一個月爲限自八月十五日至九月十五日止過期照常請諸君勿失此機會恐未週知特此佈告

本公司在連開辦最早信用素著凡患目光諸君幸勿以報紙廣告之吹牛所愚而將最寶貴之目光受極大之影響尚祈各界注意焉

大連市奧町浪速町拐角龍口銀行隔壁 精華眼鏡公司啓

前任大連病院青島病院眼科部主任醫師富田要之證明

眞正補血壯身靈藥

三大特長

一、芳香美味最適各人之嗜好雖婦人小孩亦最適口愛用此良藥。

二、絕對胃腸無害且日增進食慾。

三、能奏消化吸收迅速增血殖肉榮養旺盛强壯體力。

故貧血諸症、病後之衰弱、虛弱者、神經衰弱、姙婦、產後、乳母、身神過勞適於虛弱兒童無病之者增榮養强精力。

●大學病院 滿鐵各醫院 朝鮮各慈惠醫院 盛行採用

醫學博士 栗本東明氏　醫學博士 土田卯三郎氏
醫學博士 河西健次氏　醫學博士 齋藤秀雄氏
醫學博士 增山正信氏　醫學博士 諏訪登二氏
實驗推獎

補爾多

結合製劑種類及適應症

只有純味補爾多試用瓶(可用一星期)金一元也

純味補爾多 (急性慢性貧血病、虛弱、衰弱、萎黃病、發育不良、病後恢復期、姙娠榮養、產後衰弱、授乳婦等) 實價 (小瓶裝入二百五十瓦 金二圓)(大瓶裝入五百瓦 金三圓)

阿爾賛補爾多 (神經性疾患、神經衰弱、舞踏病、皮膚病、腺病、小兒精神病、糖尿病、紫斑病、貧血性諸疾患等) 實價 (小瓶裝入二百五十瓦 金二圓三十錢)(大瓶裝入五百瓦 金三圓五十錢)

祐多補爾多 (腺病質疾患、小兒發育不全、貧血症、黴毒性貧血榮養不良、佝僂病、動脈硬化症、黴毒症等) 實價 (小瓶裝入二百五十瓦 金二圓三十錢)(大瓶裝入五百瓦 金三圓五十錢)

幾那補爾多 (精神過勞症、老後衰弱、西斯德利、食慾不振、重病恢復期、產前產後、授乳婦榮養等) 實價 (小瓶裝入二百五十瓦 金二圓三十錢)(大瓶裝入五百瓦 金三圓五十錢)

嘔亞嗒爾補爾多 (結核性疾患、肺結核、加答兒性諸疾患、氣管支炎喘息、肺炎加答兒、肋膜炎、咳嗽、百日咳、咳嗆等) 實價 (小瓶裝入二百五十瓦 金三圓五十錢)(大瓶裝入五百瓦 金五圓五十錢)

●本劑在全國各地藥店均有販賣萬一有貨缺之際祈向本舖定購可也

說明書進呈

發賣元 本舖 藤澤友吉商店 大阪市東區道修町二丁目一番地

東京代理店 東京日本橋區本町(高井商店)
名古屋出張所 名古屋市西區本町二丁目
京城支店 京城府西小門町四二番地
滿洲代理店 大連市濱速町(日本賣藥會社)
上海代理店 上海四川路三二號(貞豐洋行)

久壽藥房遷移廣告

啓者本藥房爲擴充營業起見前住南久壽街三十三番地現已遷移西崗電車大街路北北同仁街十番地專門代理北京同仁堂丸散膏丹以及各種眼藥婦女科小兒科藥品兼全恐未週知謹此聲明

小崗子北同仁街十番地 主人 申華亭謹啓

戒除阿片嗎啡癮科新設立

有癮諸君請來完全解絕

本醫士不辭勞怨研究戒除阿片嗎啡之毒症其致驗甚速戒除法分給食之輕重指日斷除永保無犯倘過期再犯願將藥價返回决無謊言特此謹白

內外婦人產科花柳梅毒皮膚科一切治療親切入院隨便新由德國購來六〇六注射藥

大連市西公園正門前 川野醫院
西崗子得勝街第十番公議會對面街 川野醫院分院

醫士助手 王連峰 (電話七四八一番借用)

大連啟化書社 廣告

▲古今書籍 ▲各種印刷

本社創設以來十有三載專售古今中外書籍文具學校用品凡有足以裨益社會人心者罔不搜羅具備又以當此實業競爭民智發達之秋爲實利器最大啓發文明故特行分設印刷部於小崗子雲集街華東信託會社側添備石版活版各種印刷承印書籍報章股票、仿帖、行單、廣告、票據、信箋、證書、招貼、華洋中外名刺、帳薄無論大小篇幅各色彩畫無不研究精美盡藝如蒙 賜顧倍極歡迎

大連市小崗子得勝街七番地 啟化書社營業 長電話五〇三一
大連市小崗子雲集街二番地 啟化書社印刷 長電話五〇三二

大東酒家 記和中外菜店

敬啓者敝菜店營業多年荷蒙各界光顧無任感激茲特重新改組擇於舊歷三月十八日開張仍就地址三層樓房內外重新修理油漆煥然一新非惟清雅且較前另有可觀並由京滬聘來著名厨師主司烹調預備京蘇筵席西洋大菜以及雞素燒遂意便酌使役慇懃周到以博顧客之歡心伏乞紳商各界諸君倍加惠顧則敝不勝翹盼無任歡迎之至特此謹啓

大連市浪速町一區三十二番地 主人 初洪三 (電話五四六六番)

偵探小說

妖幻（卅七）（蘆農）

第六回 山中大展威風 雙伏惡虎 林下玩弄蠢役 假托神仙

一覺朦朧。醒來時。天已大明。急忙起來。燒臉水。侍候二役洗了臉。一同出店而去。行至晌午方才入店打尖。鄧世昌滿脚的泡俱已磨破。膿血齊流。行走時一瘸一點。稍一遲慢。二役打罵交加。祇得咬定牙關。忍痛前進。好容易挨到晌午。方得進店。稍爲歇息。也顧不得心中悲慘。要力飽餐一頓。飯後向店家。要了些棉花。將脚上膿血拭淨。幸遇店家是個慈善人。暗中給了鄧世昌一包刀瘡藥。擦上。纔覺痛的略鬆快些。忽見二役向店家問道此去野猪林多遠。店家道。不過三四十里。老爺問那地界做甚麼那個地界。並無宿店。狼蟲虎豹極多。近來又聽人傳說。起了一夥盜賊。到處搶刼。老爺們要走時。務要早點起身。趕過去那地界才好。二惡役道。你們少要多口我們自有主意。二惡役說完之後。故意遲延。不肯起身。停了許多工夫。方才起程。一路行來看看天色已晚。前面一片荒山峻嶺。密樹深林。二役押着世昌。走進林來。將近一個更次。時在四月上旬。半輪斜月。已掛林杪借着星月微光。略能辨認路徑。鄧先生此時。眞有點忍耐不住遂向二役問道。我們還不找店嗎祇聽二役一聲喝道。你這死囚先乏了。想着安歇。難道我們就不乏。不想安歇不成。你是犯罪的人。自作自受。我二人好端々的。跟着你受罪。冤屈不冤屈雲貴極邊。相隔數千里。那一遭子才能走到。依我們說。先生你也不用遭這分罪了。我們也省了件返。今日就在此地。打發你歸天不好嗎。世昌一聽。打了個寒戰。忙說道。我與二位。遠日無冤。近日無仇。你們何必苦々害我呢。二惡役同聲說道。你心裏要明白。死後不要埋怨我們。這是王大官人。化了三千銀子。買囑我們。將你害死的。世昌忙央告道。王姓那賊子。是我前世的冤孽。謀害我也罷了。你二位是公門中人。正好積德。人命關天豈可作此傷天害理的事。朱五道楊兄弟。事不宜遲。那有工夫。同這斷磨牙。快々綁在樹上。行事要緊。世昌見事急了。遂大聲呼喚救命。那楊六走過來。先用一塊破棉花。將世昌的口堵上。使他呼喚不出。然後用麻繩一條將鄧先生。緊々綁在一株大樹上一回身。拿起一條悶棍。用力舉起。照定世昌頭上。正要打下。忽然吃了一驚。嚇得兩手齊顫。把棍牽落地下。定睛一看。不知那鄧世昌。那裏去了。祇見一隻猛虎。站在那裏。朱五見楊六。把棍拋下。忙問道。你怎麼了。大驚小怪的。楊六道。你來看々怪事。明明一個鄧世昌。爲何變成猛虎了。二人正在驚疑不定。朱五至近前一看。也連說。怪事忽見樹景中。遠々來了一個人。手拄拐棍。頭戴方巾。面色淡白額下一部雪白鬍鬚。隨風飄動足有二尺餘長。形容甚是古怪。二役一見。心胆俱碎。正想撤腿逃跑。祇見那老人喝道。二惡役那裏跑。你兩個名字。吾神早已查明。一個叫少牢品朱五一個叫告朔氣楊六。今日我這隻虎兒。正餓了。該你兩個。是他口中食料說罷。忙呼道大小二鬼何在。快與我擒此二賊。說聲未了。祇聽歘的一聲。跳出兩個鬼來。手持鐵鍊。望着二役撲去。

衛生

取法西醫亟應矯正之種種（續）

更有不顧危害。自行購藥治療。既不請術式。又不明原理。卒致菌毒不特不向外排泄。且隨藥液而益入深部。其害愈烈。其病愈深。終亦不得不就醫。然而醫者苦矣。此種自誤病人。日常所遇甚多。此淋疾病人之所以益增也（抽著花柳病之眞相內言之甚詳）

常服瀉藥。亟宜矯正。習常便秘一症。女子及執坐業者爲多。其原因非必盡爲少運動所致。然而搆此症者。每不治本而逐末。常服瀉劑以自舒。瀉劑之性質有二種。一爲增加腸內水分。使大便稀薄。一爲促進腸管蠕動。使大便速下。無論何種。均不宜常服。否則久成習慣。非服藥不易排便。甚至服藥而亦常秘結。此種弊害。蹈之者甚多。可不愼歟

常服安眠藥之害。藥品均不宜常服。亦盡人所知。然而自有西藥之服法簡易。效力迅確以來。每易蹈常服之弊。安眠藥亦爲其中之一。失眠原因。雖有種々。而習常失眠。則大都係神經衰弱。理應强壯其身體。始爲根本解決然而常人不察。姑息自誤。每服催眠劑以解困。是何異飲鴆止渴漏脯充飢。後患不堪設想。故凡患失眠者。除力圖强壯身心以外於臨臥前身心靜息片時。既臥後不使心主雜念。專聽高低徐疾定規之聲響。如自鳴鐘聲。火車輪軋聲。或心中默念數字。自一至十。一再反覆。倘猶煩擾難眠。則將枕頭抽去。放低頭部。俾腦中血量最多。自能安眠矣。但安眠有深淺之分。所謂深眠者。老氏之謂至人無夢是也。最合睡眠之本旨。所謂不深眠者。即朦朧狀態。佛氏之謂亂夢顚倒是也。睡眠之功夫不全。大抵爲胃不强建。或多食晚飯積滯之故。俗諺云。「晚飯少喫口活到九十九」殊有至理。吳中風俗。晚餐飲粥（完）

聽梅新評（薔薇）（續）

必能引起多數之同情者也。白樂天問楊瓊。詩曰。古人唱歌兼唱情。今人唱歌唯唱聲。欲說向君々不會。試將此語問楊瓊。余最服膺此詩。以爲深得唱工之奧妙。今人能知唱聲與唱情之區別者寡矣。余請得而論之。唱聲者卽其唱工爲單純之嗓音與腔調的組織。如陳德霖之唱工。嗓音極佳矣。而只是唱聲。不能引起聲衆之情感也。王瑤卿之唱工。腔調極妙矣。而只是唱聲。不能引起聽衆之情感也。唱情者。則於嗓音與腔調的組織中。更有情緒的表現。若梅蘭芳之唱工。別有一種難以形容之情緒。流露於聽調圓轉之際。此眞所謂能兼唱情者。此論或爲余一人獨具之見解然余確信此見解。實爲一種眞理白樂天以人不理會。而問之楊瓊今人恐更不能理會矣。而余又將誰問耶。

余聽梅兩劇後。深感其聲容之神妙。乃憶古人唱情之說。因發揮其精義如此。又聞梅近日理曲甚勤。常往香山居住。以便呼吸清氣。裨益嗓音。即在京亦常清晨至中央公園。先農壇等處吊嗓。將來南下。滬上人士。聆其妙音必覺年勝一年矣。（完）

讀者言論（歡迎投稿 不負文責）

痛哭營口縣之士紳（續）

猶可怪者。士紳如此。已爲可哭。而營縣長官更較之尤甚。如福兒院本係慈善機關。張東陽無論辦理如何。渠既家破身亡。亦應略跡原心。不必咎其既往。乃營縣官紳。對於張君故後。不但毫無哀悼之擧。且極力摧殘之。幸張君有女。出而爭執。得以繼承父志。使張君名譽稍得挽回。而官長今日仍復陽予維持。陰爲阻滯（如在三江會館經各善士捐助福兒院維持現狀之款。三千餘元。陳縣長經理院務時。則每月支銷及張夢蘭女士接收後。不過支領十九天之經費。則批云此項捐欵卽係基金。嗣後不得專指此欵。爲每月經費而於該女士所呈之院章。又延遲至今。幾及一月。卒未得道尹警察廳之批示。復經該女士催請批示一次。亦値而不理試問該院若不得道尹等憲之批示豈能出冊募捐。既不能募捐院務何以進行。是營縣官長對於福兒院。雖有維持之心。而對於孝女張夢蘭實有暗中破壞之意）至於鄭藍田王小軒等。既爲公民指控卽應秉公傳訊。而營口縣長官不但不傳訊。之且多方庇護之。（如大歡心旬指控後。先批令該村繳納。三年田賦畝捐。加罰洋二百餘元。而於揑名僞報地畝之犯人鄭漢臣等。應如何究治之處。隻字未提。雖經堂訊一次。亦未將鄭漢臣等差傳到案。及該村欲赴省控告時。乃輾轉託出吳柳門李耀亭等。至該村與兩造說和）摧殘善擧。袒護惡紳。稍有人心。豈能如此。古人云哀莫大於心死營縣官長之心。蓋早已無生氣矣豈不尤可痛哭耶。（己完）

（顏宗魯投稿）

文苑

消夏詞 用上下平韵三十首（續）（寄菴舊作）

裁牋不欲試湘毫。火繖當空日正高。閒坐豆棚瓜架裡。夜光杯泛飮葡萄。

水國清涼潤綠簑。看他漁父釣煙波。白雲蒼狗渾無定。幻出奇峯一剎那。

風生腋下鬭新茶。簾捲縱橫竹影斜。兩部吹鼓聲左右。特來攜扇聽鳴蛙。

臨流濯足送斜陽。翫月橋邊坐納涼。撲鼻時聞香澈骨。花欄開遍夜來香。

漏滴銅壺漸息聲。收除殘局罷棋枰。池中暑氣都消盡。白露疑珠翠蓋擎。

南柯夢斷酒初醒。待好風來撤畫屏。閨女別饒消遣法。手持紈扇撲流螢。

（完）

諧藪

織女寄牛郎書（新體情書）（春夢）

牛郎我和你相別。又是十二個月。那太陽哥哥。月亮姊々。好像是裏了足一般的。格外的慢々地一步一步兒的走。這十二個月的光陰實在是格外的過得慢。

但是今天到了相見的時期。這一天從早晨到夜裏。比到平時。又要加倍的。格外的難得過。

我這時候。本來不必寫這一封無聊的無意思的囉數而討厭的不大通的信給你。我的親愛的牛郎。請你饒恕我。我恐怕你用慣了陽歷。連陰歷月份牌或是陰陽合璧的月份牌。或日歷一槪都有。覺忘記了今天是七夕。只當是西歷一千九百二十三年八月十八號。或是中華民國十二年八月十八日覺不知是癸亥陰歷。或舊歷七月初七日。因此竟誤了一年一次的不自由中之自由的。束縛中之解放的。雖是秘密而實公開的。若說公開而又秘密的。銀河上的期約。我所以寫這封無聊的無意思的囉數而討厭的不大通的信給你請你提前吃了晚飯。牽了你的牛趕緊走到銀河上來等我。倘然晚飯來不及吃。便帶了幾片麵包。幾塊牛肉。一路走一路吃也可以的。你的牛可以早點喂飽了他的草。免得在路上走不動。躭擱了可寶貴的。一失而不可復得的。甜蜜的。今夜銀河上的好的光陰。

唉。牛郎我本來是想打一個電話給你的。因爲這幾天忽然刮了從太平洋吹到揚子江口的很大而很猛的可怕的颶風。從地上的揚子江口。刮到天上的銀河口上來。將銀河兩岸的如蛛網一般的電線都吹斷了。因此這個電話打不通所以寫這一封特別的快信。唉。巧得今天是禮拜六。倘然是這封信也不能寄了。

牛郎祝你平安。你的斯威脫嚇脫織女。

雜錄

無名廟（怡怡）

韶州某孝廉。幼時性頗頑劣。師嚴責之。則逃去不返。無可匿避潛至塾後山幻處。坐於樹下。瞥見旁有一石。磁礴怪特。頗類人形。高尺餘。徑數寸。孝廉向之虔祝曰。汝倘佑吾不爲師責。明日當以物祀汝。已而歸塾。師果不究。翌日。遂携香燭餅餌祭之由是每有所祝。無不靈驗。越數載。孝廉巳成童。赴考童子試矣試前赴該石前祝曰。汝若佑吾進庠。吾當爲汝建一小廟。未幾。果遊半。乃召匠爲建廟宇。高僅數尺。置該石於其中。幷以牲牢祀之。遠近鄉村。聞該地忽有一廟。大爲詫異。群到祈禱。絡繹於道。然此石靈應殊甚。凡有所求。無不其驗如響。由是香煙大盛。爲各廟之冠。該廟司祝。歲投千金。越二年。孝廉將赴鄉試復祝之如前。謂倘舉於鄉。定當改建大廟。及榜發果中。乃鳩工庇材。大加建築。落成後。廟貌堂皇。香火愈盛。然正中仍供此怪石。幷無神像。門外亦無匾額實不知爲何神。衆但名靈著薩而巳。一夕。孝廉於夢中。（未完）

拜啓者敝組向以機械及附屬品五金油漆爲營業荷蒙各界諸君信任已久矣不勝感激之至竊思凡百工師夫欲善其事者必先利其器利器之品舍精剛而無他求如斯敝組專赴英德兩國名廠選辦精煉鋒鋼近已運來連在庫以供諸君之用請購而試之如蒙惠顧不拘多少無不竭誠歡迎

大連市山縣通十九號地 合名會社原田組 電話八二一番

新開張老精華眼鏡公司是老資格眼光學家謝枕山君所主任（最新創辦眼鏡公司）諸君如要配可靠及妥當的眼鏡請來一試因爲本公司對于檢查目力以及製造鏡片均屬實事就是（至主人有東西洋醫士證明書）並請注意老精華三字幸勿爲識丁徒學皮毛（大法螺家）所欺

開幕期 陽歷八月二十日 陰歷七月初九日

市內監部通二丁目四十號（即奧町口） 老精華眼鏡公司 支店營口永世街華北公司

果樹苗秋季發售

敬啓者敝號自代辦各種果樹苗以來已達數載承蒙各埠紳商惠顧不勝感激之至今秋特爲主顧方便起見敝主人親赴日本檢驗優等樹苗萬望各界今秋先行定買較比春天價値底廉或者栽培畦與園中存活者能占多數但今秋一班購者日漸增多恐此往價目有漲無落之勢倘有承問栽種之法敝主人必親臨貴地詳細奉告恐未週知謹此聲明（定價目錄通信郵送）

大連沙河口三區九十番 種苗總代理店青記號 西崗子代理店永樂街三義與 電話七三三

限於華人特價照像

		定價	特價
（三寸）	照像三枚一組	二圓	一圓三十錢
（四寸）	同 同	三圓	一圓八十錢
（六寸）	同 同	四圓	二圓五十錢
（七寸）	同 同	五圓	三圓
（八寸）	同 同	七圓	四圓
（一尺二寸）	同 同	十圓	五圓
放大照像		十圓	四圓

不論遠近如承電話立當前往

大山通一丁目 正隆銀行前 ライト 雷德（光線）照像館主人謹白 電話三六八八番

共和樓中西大菜館 開幕大披露

敬啓者本樓開設在大連淡路町業已多年荷蒙各界惠顧無任感激之至近爲超重時尚報酬顧主起見特將樓房門面仿照西式加工修飾凡院內庭園花欄魚池電燈無不陳設完備各房間內懸掛之匾聯陳設之器皿均皆煥然一新並由京滬等處聘來著名厨師預備京蘇筵席俄美大菜且使役俱各殷勤週到務博顧客之歡心今已整理舊序特擇於陰歷五月初九日即陽歷六月二十二日重新開幕望各界諸君倍加惠顧不勝歡迎之至特此謹佈

大連市淡路町廿七番地 主人林益三 電話七〇九五番

德成鐵工廠遷移擴充

本廠開始營業。已在十餘年前。信用頗稱昭著。惠顧恐後爭先。貿易日趨發達。但賴社會重看。本廠新添機械。所造均許保險。聘請優良技師。製造方法精研。機器鍋爐等件。鐵鍋碾砣油拴。還有冷氣榨椿。以及[illegible]圖幷圖。今遷新工業地。房屋工廠潤寬。各界紳商購物。電訂或通公函。不[illegible]歡迎之至。價値格外從廉。竊恐未及週知。特此登報佈宣。

大連市外沙河口工業地區十二之九番地 德成鐵工廠 主人王明東啓 電話六五四四番

大杏牌香煙（一小盒銅五枚）

敝公司自大杏牌香煙出售日見廣銷一日深蒙各界垂顧因此起見特選良材重加追究配製不但氣味清香適口而且於衛生益莫大焉請嘗試之即知其佳矣

大連市監部通 東亞煙公司（電話長四二七三番）

西德泰修築落成開幕廣告

嚴暑將歛秋桂在邇從此淡月橫天又過清涼好時節矣敝號修築門面自春迄今已歷數月始經告竣亦即敝號藉酬主顧以廣招徠之時也故而特由蘇杭南京滬帶重新採運時式奇花鐵機綢緞紗絹綢紡以及歐米毛呢駝絨粗細布疋俄國各種毛毯台布無不盡美皆臻樣樣既爲翻新色色亦極艷麗陳列整整燦爛奪目特定夏歷本月十二日重新開張各貨價格一槪從廉幸祈各界欣然樂臨倍昔關顧至盼此佈

大連市監部通七十七番 本號主人謹啓 電話六四五九番

招聘煤油經理廣告

敬啓者敝號在華美煤油東三省總經理處包辦大連旅順皮口三處管轄地點銷售煤油商標曰富貴牌如意牌金鋼鑽石牌三種幷無二家販賣祇准敝號獨銷茲擬招聘以上三處之經理人如蒙有志代理者請即駕臨敝號或通函商権無任歡迎之至其總公司設在上海四馬路泗涇路出油在美國新金山所產之油佳美非常又極興盛燃之則火光明亮不起浮烟清潔耐久不含污穢之氣若各工廠使用更爲滑潤並無滯凝之虞請點試之概知敝言之不謬也

大連市小崗子南大龍街 和盛泰主人謹啓 電話三〇四八番

接辦鷹牌牛乳代理廣告

敬啓者敝店經理上海英瑞公司之各種牛乳粉已歷多年幸蒙用者嘉賞茲鑒於此種乳粉雖佳但困於價格關係甚不適於華人故近日又包安該公司之飛鷹老牌牛乳爲東三省及關東州等處之總代理店近日已行接辦存貨甚多想此種牛乳華人方面最爲多銷至於品質之佳定價之廉久已有口皆碑凡市內外代銷者祈光臨敝店華商部一談異常歡迎初時創辦取價從廉特此謹佈

大連市山縣通四九 乾卯支店華商部啓 電話五六〇九 三〇一七番 振替大連三三五番

群英樓中西大菜館開幕廣告

啓者本樓開設在大連東鄉町業已多年荷蒙各界諸君惠顧無任感激之至頃爲擴充營業報酬主顧起見特臨時休業二月將樓房門面仿照西式加工修飾凡院內庭園花欄電燈電鈴俱已完備樓上房間各種陳設品亦皆煥然一新並由京滬等處聘請來高等厨師預備京蘇筵席西洋大菜鷄素燒不但味美適口而且定價低廉且堂役伺候格外慇懃今已修飾就緒特擇陰曆七月二十日即陽曆八月二十一日重新開幕望各界諸君倍舊惠顧不勝歡迎之至恐未週知特此謹佈

大連市東鄉町一丁目九十三番地 羣英樓主人謹啓 電話三三五二 四九九二番

照像修理鐘表特別廣告

竊察萬國通商以來營業無不競爭日上各盡技能獻其所長俾博顧客之歡心以挽利權之外溢敝館向蒙各界光臨甚荷感佩今逢暑往秋來金風佳景正宜修眞之良好機會也敝館不惜重資新由上洋運到照像各種材料特聘名師專門研究照像暗光放大永不變色無不精益求精以達惠顧雅意五彩裝成亭台山水奇花異木家庭佈景各種陳列無不齊備今爲報酬顧主起見特別大減價一月自舊歷七月十五日起至八月十五日止每元八扣計算幷兼修理鐘表整舊如新望希各界光臨無任歡迎之至

大連市寺兒溝千代田町 端生照像館主人謹啓

滿鐵火車 往北

△營口大石橋間▽ △大連旅順間▽

經濟欄

陳請奉票併用

安東縣所用之鎮平銀小支票。合行廢止。而實行使用奉天票一事於二十四日午後四時。於商業會議所集合各商業組合之幹部。開一聯合會議。當時議論沸騰。莫衷一是。結果遂將各組之意見。糾合一塊。與商業會議所協議一決定方案。一方面中國側商務總會亦於十三日開各組合之聯合大會。互相議論。結果議定廢止鎮平銀之小支票。於九月十一日實行。如果到底不能實行廢止。而鎮平銀小支票得與奉天票。併行使用。遂向當局者陳情請求矣。

洋麵行市已看漲

大連之洋麵交易狀況。自本年春季以來。因爲法比之占領魯爾地方。鐵材砂糖等類。異見昂貴。其他物價。亦有漸騰之氣象。惟獨洋麵深受其影響。一時提漲至三圓三四十錢。其後爲入於夏枯季裏。一時交易閑散。行市漸落現在又值滿洲小麥歉收。而洋麵亦因之從常見昂。在碼頭取引所之現貨。紅三菱三圓二十錢。山印三圓十錢。鯉魚印三圓十錢。百合印三圓三錢。鶯鳥印三圓十五錢。期貨八月末乃至十二月末者二圓八十萬袋。行市尙有幾分下落之勢云。

東拓社債發行增加

滿洲救濟金通融之趨勢

滿洲救濟資金已定由大藏省與朝鮮銀行、及東拓會社、各融四百萬圓外。由東拓千二百萬圓、鮮銀八百萬圓、合計支出二千八百萬圓、第一回由新設之滿洲銀行放借。目下尙在東京調查其放借內情。將於近幾日中能以實行發表。而東拓對於由預金部所受之融通數。依社債發行之形式。於四月末至現在同社債發行及償還數如左。

	發行數	償還數	未償還數
第一回	一九,三五〇	七,四〇〇	一一,九五〇
第二回	二,〇〇〇	三〇〇	一,七〇〇
第三回	一〇,〇〇〇	一,一八六	八,八一三
第四回	五,〇〇〇	—	五,〇〇〇
第五回	五,〇〇〇	三八〇	四,六一九
第六回	五,〇〇〇	一九二	四,八〇八
第七回	一〇,〇〇〇	四七〇	九,五二九
第八回	二,〇〇〇	—	二,〇〇〇
第九回	五,〇九〇	九一八	四,〇八一
第一〇回	三,〇〇〇	五七三	二,四二六
第一一回	六〇〇	—	六〇〇
第一二回	五,〇〇〇	四,九九六	三
第一三回	五,〇〇〇	四,九九九	—
第一四回	三,〇〇〇	九五七	四,〇四三
第一五回	五,〇〇〇	—	五,〇〇〇
第一六回	一〇,〇〇〇	—	一〇,〇〇〇
第一七回	一〇,〇〇〇	—	一〇,〇〇〇
第一八回	三,五〇〇	—	三,五〇〇
第一九回	一〇,〇〇〇	—	一〇,〇〇〇
第二〇回	二,〇〇〇	—	二,〇〇〇
第二一回	一,〇〇〇	—	一,〇〇〇
第二二回	五,〇〇〇	—	五,〇〇〇
第二三回	一〇,〇〇〇	—	一〇,〇〇〇
第二四回	一五,〇〇〇	—	一五,〇〇〇
合計	一六三,四五〇	二三,四一四	一四〇,〇三五

▲備考 千圓以下之數字省略

然而現在之
第二十五回 三九,九一九,四〇〇圓
第二十六回 三四〇,〇〇〇圓
第二十七回 二,〇〇〇,〇〇〇圓

合計其總發行數二億五百七十一萬九千四百圓。償還數五月以降者不明。至四月末者二千二百四十一萬四千六百六十八圓。未償還數約一億八千萬圓。此回滿洲融通之低利資金。以第回二十五之外債之一部充當之。或者用新規社債發行第二十七回之二百萬圓。觀測該資金之一部。該社之社債。與財界不振無關。大有逐年累進的增加趨勢。對於該社事業之計畫上。大可注意云。

特產輸出減少

大連埠頭。自本八月一日至二十日之間。特產物輸出數。大豆二十四萬三千八百八十四袋。豆餅十六萬一千八百二片。豆油七千二百五十二噸。雜穀十一萬六千袋。比前月同期。大豆增加一萬二百二十袋。豆油亦增加百五十四噸。豆餅激減百三十萬七千三百四十二片。雜穀亦減少六萬一千七百七十五噸。此項貨物之輸去地。其主要物品。爲大豆豆餅及雜糧。(單位袋)

輸去地	大豆	豆餅	雜穀
九州	二九,一五九	一,〇〇〇	一,六〇三
神戶	二〇,八九七	—	七,一九七
橫濱	六一,三二七	—	一五,〇四〇
伊勢灣	六,六五〇	—	三,四〇八
那覇	九,四三〇	四,八二三	—

錢糧商情

近來大豆。出迴之情況漸次增加。而豆餅僅二車。高粱九車。然而近來之情形。亦未有受多大之影響。而期米又形低落。堂島開行三十二圓云。▲而豆油一項。現在之日人買物極盛。更奔騰至四五十錢之方。因此之故。而大豆亦遂之低落。惟高粱未受有何等之支障、而豆餅則陷於閉散情形云▲而銀票亦無特大之變動。依然小幅往來。而倫敦之標金。亦甚低廉。而情形極甚倦怠。至又爲雨水所催。大地被雨水所鎖。而行情亦遂之大行更動故天災時變。而入情因之變幻無定矣云。

大連七月中之

大連稅關調查係之所調查。純中國輸物品出入情形國品。七月中之輸出入額。茲開列其數目如左。

臺灣	九,一〇〇	七,〇〇〇	五二一
朝鮮	—	二〇〇	一,五七三
北滿	二,八二一	二,一〇〇	二六,五四八
南滿	一九,二五〇	—	四,二六一
上海	三,一五〇	—	四〇,九二四
坡士西	七三,一五〇	—	—
獨逸	六,〇〇〇	—	—
北米	—	一一,五八九	—

以外豆油去英國輸出者四千九百五十九噸。白耳義去一千五百八十八噸。德國去五百三十四噸云

▲輸入

貨類	單位	輸入額	北滿轉送
原色布	疋	五五八	四〇二
粗布	疋	二〇,五三二	一九,五五三
粗綾布	疋	一,一七〇	一,〇八〇
柳條布	疋	一〇	四
支那布	擔	三七七	二九八
綾棉	擔	一,五〇九	一,〇〇五

商情(廿七日)

▲輸出

品別	單位	日本去	中國去
▲雜貨類 畜類	頭	三一	—
蠟燭	擔	四九	一
卷煙子	擔	一九〇	八三
棉花	擔	一四	一六
麵粉	擔	—	五八
果實	擔	六,一五七	二,三二
紙特等	擔	八一	六二
紙並等	擔	二五九	四九
紙下等	擔	五八二	一七
金銀紙箔	擔	五三	二
米	擔	一,四二六	二六九
靴	雙	二,五五八	三,〇三
野蠶糸	擔	六	六
絹布	擔	三九	二
柞蠶	擔	八	一
茶葉	擔	六七三	四六
葉煙草	擔	五,五二六	五,五〇九
刻煙草	擔	一九	一六

品別	輸出額	日本去	中國去
豆餅	七四五,二四七	三六五,五九一	三六八,二六六
黑豆	一〇,九三七	一〇,六九六	二四一
青豆	四,一四〇	二,六六八	—
綠豆	一,〇八九	一〇	[illegible]
小豆	三,四六五	三,四五二	一三
白豆	一,四六七	一,四六七	—
黃豆	五七三,三二四	三〇一,〇四四	九一,八四八
獸骨	五,八二六	五,八二六	—
洋灰	三,〇三三	—	三,〇三三
高糧	二四七,五九二	三九,二三八	二〇七,二五七
包米	五二,六七二	一五,五八〇	三〇,三三六
小米	一五,一七三	六,九六六	二,九一〇
胡麻	二九〇	—	—
麻子	七,三一〇	二,七九三	—
佛子	一,八七三	—	三一七
蘇子	三,七九二	三,七九三	—
芝麻	二,五四四	二,三四八	一九八
重蠶糸	一五	二	四四
小麥	九,五九二	八,六二三	九八〇
煤	一三六,〇〇一	一一六,六七五	二四,九二六
生牛皮	一	—	—
獸皮	四三三	四〇三	三
豆油	一三,九七六	二六	一,五九〇
中國酒	一〇五	—	一〇五
野蠶繭	七	—	七
繭殼	三	—	三
屑糸	一三	—	一三
葉煙草	四一七	—	四一七

只煤之單位稱噸。餘者均稱爲擔

特產行市

▲大豆 先物(早市)

限月	開行	最高	最低	散行
八限	五·三一〇	五·三一〇	五·三一〇	五·三一〇
九限	五·三三〇	五·三六〇	五·三三〇	五·三六〇
十限	五·三三〇	五·三三〇	五·三三〇	五·三六〇
十一限	五·二五〇	五·二五〇	五·二二〇	五·二四〇
十二限	五·二六〇	五·二六〇	五·二二〇	五·二三〇

所成數 百九十九車

▲豆餅

限月	開行	最高	最低	行散
八限	一·八七五	一·八七五	一·八六五	一·八七〇
九限	—	—	—	—
十限	一·八六〇	一·八六五	一·八五〇	一·八六〇
十一限	—	—	—	—
十二限	一·八六〇	一·八六〇	一·八六五	一·八六五

所成數 七萬四千枚

▲豆油

限月	開行	散行	最高	最低
八限	—	—	—	—
九限	一·五二〇	一·五五〇	一·五五〇	一·五五〇
九限	一·五五〇	一·五五〇	一·五五〇	一·五五〇
十限	一·五五〇	一·五四〇	一·五五〇	一·五三〇
十一限	一·四八〇	一·五〇〇	一·四八〇	一·五〇〇
十二限	一·四四五	一·四九〇	一·四四五	一·四六〇

所成數 一萬七百箱

▲高粱

限月	開行	最高	最低	散行
八限	二·七七〇	二·八一〇	二·七六〇	二·七六〇
九限	二·八二〇	二·八四〇	二·八二〇	二·八四〇
十限	二·八五〇	二·八〇〇	二·八〇〇	二·八〇〇
十一限	二·九六〇	二·九六〇	二·九六〇	二·九六〇

所成數 百八十一車

錢鈔行市

先物(早市)

	開行	散行
近期	—	—
遠期	一〇二·一〇	一〇二·二五
所成數	一〇〇萬圓	

先物(晚市)

	開行	散行
期近	—	—
遠期	一〇二·二五	一〇二·三〇
所成數	一十二萬圓	

綿絲行市(大阪電報)

綿糸(早市)

限月	開行	前日散行
八月	—	—
九月	二三三·六	二三三·四
十月	二三六·〇	二三五·三
十一月	二三七·一	二三六·五
十二月	二三七·三	二三六·六
一月	二三七·八	二三六·八
二月	二三七·七	二三六·四

線糸(早市)

限月	開行	散行
八月	—	—
九月	二三四·〇	二三三·六
十月	二三六·四	二三五·〇
十一月	二三七·七	二三七·一
十二月	二三七·九	二三七·三
一月	二三八·〇	二三七·八
二月	二三八·三	二三七·七

滙兌行市(二十七日)

倫敦銀塊 三一片一六分四

●正金銀行滙兌行市(銀建)

向日本參着賣(銀萬圓)	一〇一圓一〇
同 電信買(同)	一〇一圓三五
同 十五日件買(同)	一〇三圓八五
向上海參着賣(墨銀萬兩)	七〇兩〇五
同 參着買(圓)	七一兩五五
同 墨銀參着賣(百弗)	一〇二兩〇〇
同 參着買(同)	一〇一兩〇〇
向香港參着賣(香弗)	銀一〇五圓五〇
同 十日付買(同)	一〇二圓七五
向天津參着賣(銀百圓)	六七兩五五
同 十日付買(同)	六八兩二五
同 參着賣(百弗)	銀一〇一圓〇〇
同 十日付買(同)	一〇一圓二五
向倫敦電信賣(銀)	二志三片八分七
同 參着賣(同)	二志三片〇分〇
同 三十日付買(同)	二志三片八分五
同 信用付三月買	同二志三片八分九

●正金銀行滙兌行市(金建)

向倫敦電信賣(一圓)	二志一片一六分二
同 參着賣(同)	二志一片四分三
同 三十日付買(同)	二志一片四分一
同 信用三月付買(同)	二志一片一六分三
同 四箇月買(同)	二志二片四分一
同 六箇月買(同)	二志二片八分三
向美國電信賣(百圓)	四八弗八分七
同 參着賣(同)	四九弗〇分〇
同 三十日付買(同)	四九弗八分五
向佛國參着買(百圓)	八法七五
同 九十日付買(同)	九法一五
向孟買參着賣(百圓)	一四〇留四分三
同 十五日買(同)	一四四留二分五

●朝鮮銀行外國滙兌行市

向倫敦電信(一圓)	二志一片八分五
同 參着賣(同)	二志一片一六分三
同 每三十日買(同)	二志一片〇分〇
同 每六十日買(同)	二志一片一六分一
同 每九十日買(同)	二志一片八分一
同 每四個月買(同)	二志一片八分三
向紐育電信買(金百圓)	四九弗八分七
同 參着賣	四九弗八分五
同 每三十日買	四九弗四分一
同 每六十日買	五〇弗八分七
同 海九十日買	五〇弗八分一
同 每四個月買	五〇弗四分一
向上海電信滙(按百圓)	一四圓八五

物價表

大連

▲泰西緞 天子萬年 九錢四 龍井寺 六錢四 竹報平安 四錢四 天水關 五錢三
▲花泰西緞 雙探花 五錢八
▲花羅緞 四同子 六錢 得勝 六錢 珍珠塔 六錢 三國志 七毛六 芭蕉會 六毛 天水關素 四錢九 百壽圖素 四錢八
▲泰西寧綢 年年如意 三錢四 富貴泰灰 三錢一 五義圖元 三錢三 盡忠報國灰元 三錢一 洋美人 四毛五
▲色花標 舞鳳深色 八元一 舞鳳藍底 八元二 仙壽紅光 八元 嫦娥桃湖 七元七 舞鳳白底 七元五角 新發明白底 七元四
▲色 杏花天錦底 四毛八 慕秋花條 四毛五 慕秋斜文 四毛三 慕秋代條 四毛二 黃廷館條連 四毛三 黃廷館新父 四毛二 黃廷館雙連 四毛一 金山寺灰連 四毛二 雙同鹿線素 四毛三 仙橋連 四毛一 杏花天錦底 四毛二 繡文天條 四毛二 雙英馬條 三錢五 富天條 三錢四
▲紅洋標 七磅新人虎 七兩五 六磅商戰 七兩四
▲元絨 夜明珠 七錢七 五虎 七錢六 升官 七錢二 九子 七錢一 九老色 七錢
▲漂布 團龍 十一兩三五
▲色斜 監
七美元 十一元 人參果元 九元七 雙同鹿輪 九元七 芭蕉會元 八元 芭蕉會三灰 八元一 芭蕉會油灰 八元一 芭蕉會桂 八元四 三元青 七元九 三鮮青 七元六 愛蓮青 七元五 雙全球毛青 七元四 狗打鼓毛青 七元二 芭蕉土黃打連 十元〇五
花洋紗 聚寶盆條 三錢八 九財同條 三錢六 遊五湖藍條 三錢五 救父花 三錢六 愛鶯花 二錢八 百歲坊緞素 二錢七 十二碼孔雀 二兩一錢 十二碼赤千號 二元八
▲閃花雨綢 竹報平安格 三錢二 拜月大花 二錢五
▲綾 ▲洋素綢 露洞 三錢三板 烟
釣魚色 一錢五 三元灰 一錢五 飛馬青
▲元羽綢 六元

雅觀樓 銀五錢一 德配 銀五錢七 梁紅玉 銀四錢八 五子連元 銀四錢三 十子連美 銀三錢三 思其春 銀九兩八 大得其利 銀五錢四 三友 李有孝色
▲花太西緞 雙探花 銀五錢八 大發財 銀五錢八 金變殿 銀三錢六 同心合意 銀三錢六 賞梅 銀二三 法門寺花羽綢 銀八兩一 八面鳳凰漂布 銀七兩一 月船票 金一二四五
▲花羅緞 寶蓋山 金九毛 金三國志 錢七毛一 三國志 金八毛一 杏花天 金六毛八 富有四海 金七毛 龍女泉 金七毛 散學 金六毛 美樂胞 金六毛 金山寺大 金六毛三 五路進寶 金五錢八 雙進元系 金五毛五
▲色花標 萬紫千紅 銀一錢八 多如意 銀一錢七 黃鶴樓 金七元六 恭燈 金七元八 舞鳳眞色 金八元二
▲色綠呢 美人絲光 金四毛四 福祿壽 金四毛三 杏花天灰 金四毛二 三同條 金四毛二 杏花天顏連 金四毛一 美人方格 金三毛五 金山寺斜紋 金四毛一 東園紅斜文 金四毛二 杏約文 金四毛一 東園綠斜文 金四毛一 四喜 金四毛三

▲紅洋紗 八磅商戰 銀九兩三 七磅仙橋 銀七兩壹 六磅郭巨 銀五元七 元洋布 銀五元五
龍鳳 銀九錢二 大富貴 銀六錢七 放鷄 銀五錢四
▲元西緞 胭脂虎 銀八錢五 大得利 銀六錢六 神同 銀七錢五 如意 銀五錢七

得子 九兩五 呂純陽花車 六兩
▲綫 二百碼鎖連 十兩 二百碼雞印 七兩 八百碼象印 十五元
▲積毯子 五磅怡和灰 一兩五 三百號紅素 二元九 三百三十號白素 二元八
▲白坎布 十丈三鹿頭 九兩 十丈三鹿 七兩九 十丈魚槍 七兩八
▲白洋標 四蝶 六兩四五 八鳳 五兩四五
▲白粗布 雙鷄 四兩七 雙圈三虎 四兩九 馬箭嗶嘰 二十兩 釣魚洋寨紙 七元九角

大連伊勢町 雙盛泰棉布商店 (八月廿七日)

本機 銀三錢三
▲色紋斜 無敵格布 銀四兩六錢五 金星美人元 金十元〇九 花卉車 金八元 快走車 金八元一 芭蕉會紛 金八元四 司馬灰 金八元二 花卉雜色 金八元四 司馬菜 金八元二 五福雜色 金八元三
▲白紋斜 四十碼魚槍 銀七兩九 四松戊 銀六九 三十碼團龍漂 金八元
▲色嗶嘰 鴿印大紅 銀十九五 小老頭子 銀十一兩三錢 鴿印綠 銀廿兩〇五 山羊子 銀十二兩五
▲色洋紗 遂子織花 銀四錢 濕招財條 銀三錢八五 宏碧綠 銀三錢九 岳陽婁花 銀三錢四 三笑條 銀三錢三五 堆金山 銀三四錢 加官 銀三四錢
▲花素絹紗 富春圖花 銀四一錢 如意素 銀四毛 琴韻子 銀三錢六 金橋灰羽拔 銀七錢 竹報平安 銀七錢

▲羽毛紗 美人變面 銀一兩一錢五 練丹條 銀七錢八 竹報平安 銀七錢四
▲閃花羽紋 胭脂虎 銀三錢六 半松園 銀三錢三 李雪芳 銀三錢三 喬戰 銀二錢五 花恕客 銀二錢三
▲洋素綢 獅球月藍 金六元三 寶舟綠 金六元三 壽星粗布 金六兩九 五中粗布 金六兩二錢五 蝙蝠粗布 金八元三
▲洋板綾 採花蜂 銀三錢一 南北斗 銀三錢一 放花燈 兩三錢一 數一子 銀二錢九
▲白套布 東美 五九兩 錦美 五九兩 瑞興 五一兩 仙壽印花線呢 五毛一 龍井守素羅 四錢五 狗頭大尺布 金三元二 老三星印 金三元八 四鳳洋標 五兩五 八蝶標 六兩五 衛國夫人紅紗 五兩七

大連市吉野町 麟呈祥 (八月二十七日)

宏裕號綢緞雜貨京莊

謹啓者敝號開張以來已經數易星霜矣深荷各界諸君之惠顧是以營業日益發達惟因前在盤城町之店鋪狹隘不敷應用又兼該地離係市內位居西隅與各界諸君之惠顧上料亦不無不便之虞今番爲擴張營業起見及各界諸君惠顧便利爲心是以最近移於市內浪速町三丁目七十八番地此處以地位言之居大連之中心點與各界諸君惠顧上料無不便之歎近則大加修繕內外煥然一新今已工事告竣內容就緒從新開張照常營業仍望各界諸君倍舊關照依然賜顧則敝號感戴不盡矣茲爲披露移居之意各貨無不從廉出售以酬各界諸君之雅意目下又到新貨不拘色色俱備種種皆新價値無不克己尙望各界諸君早早駕臨當知言之不謬矣敬具

大連市浪速町二丁目七十八番地 宏裕號主人王超萬謹啓 (長電話四六〇九番)

同興福開辦匯兌

啓者敝號開設以來十有餘載專辦錢鈔船票等事承蒙各界惠顧信用昭著不待贅言今爲便利客商起見特設滙兌一部在山東各處設有分號欲有往山東滙送錢項者勿論遠近城埠鄉鎮凡委敝號滙繳務必派員親自交到應期不悞恐本週知謹此聲明

小崗子平和街一番地 同興福錢莊謹啓 電話五九〇一 四二三七番

貨眞價實言不二價

節屆天晛羣芳盛開際茲炎夏酷暑其非荷淨納凉之時歟年來商戰之競爭益烈時人之好尙愈高況服飾爲身之章更須與時而俱進是以夏葛冬裘由來已久衣裳楚楚實云美觀茲爲擴張營業便利顧客起見特由蘇杭新到各色綾羅綢緞紗絹絞綃以及男女日用必需之布疋等貨無不應有盡有至於貨色花樣較諸疇昔新頴異常五光十色燦爛奪目並且歡迎顧主價從廉計謂予不信請至敝號購取方知言之不謬也

大連市浪速町 益昌號謹啓 電話長四七五一 七四六〇番 支店電話七二七九番

德泰號綢緞京蘇雜貨莊

時値煖風搖曳化日長敝號素抱酬答主顧藉廣招徠之計特向浙杭姑蘇帶定織花素時式鐵機庫緞以及湖縐線春春紗等色色光潔無待自詡並由外洋運到各色嗶嘰毛呢新出俄國毯子凡旅行當需之品應俱全批發零售價格分外公道又有代理法國百代公司新式唱機唱片並有奉天萬芝堂各種丸散膏丹蓋平恒裕堂各種名筆如惠顧無任歡迎也

住所大連奧町三丁目四番地 德泰號紬緞莊主人啓 本號電話 前櫃長五二八二 後櫃七四四五番

資本總額金一千萬圓

大連市近江町之區三六號地
帝國火災保險株式會社
電話六二九三番 振替口座大連九六〇番
大連支社 代表者 丹羽幸夫

△日本全國農工銀行總裁皆是本公司董事及議員也
△凡房產貨物家器衣服等類均可保險
△日本全國及中國朝鮮各埠皆設有支社代理店

鴻興永木鋪本店遷移廣告

啓者本號今已遷移至伊勢町二十八番地滿洲銀行對面之高大寬濶樓房內開設祇因各界諸君絡繹惠顧歷有年所敝號仰荷不棄感激之至現又由各埠揀選上等材料油漆聘請西技名師製造洋式家俱各界紳商所用新式大漆桌椅几案理髮之鏡架轉盤椅子等貨美價廉精益求精藉以歡迎各埠諸君而答賜顧之雅意恐未週知特此登報聲明

本店伊勢町二十八番地 支店伏見臺六區八番地 主人劉墨林謹啓

旅館 陸 改良 町棧 紳商倘不見信請斯駕臨當知不謬 本棧主人啓 電話三七三八番

連 八號地 棧 稅極力與往來客商圖謀便利名譽信用遠近馳名務請來往紳商倍常惠顧爲荷 本棧主人謹啓

長連棧 長春棧 臨當知不謬 本棧主人啓 電話六三五二

營口 長春 中華棧 經理人 趙岐山 義昌公司 經理人 張炎 李會雲

中華棧 南町 轉運貨物代辦客事西式客室應酬週到

品質本位—美味滋養

蜂印香竄葡萄酒

美味芳香……
清新適宜……

有一種不可思儀之清[illegible]
引起一家團圓之歡喜
不但一家歡喜並能招致
一家之健康之幸福

株式會社近藤利兵衛商店 東京本町

2-31

煙台張裕釀酒公司大連分派處 特別廣告

啓者敝行經理北京双合盛五星牌汽水啤酒計已兩載於玆矣幸蒙各界破格嘉賞認爲國貨不勝感激之至近有芝罘張裕公司釀造之(白蘭地)大宛香、白玫瑰、紅玫瑰、佐談經、葡萄酒之一種及各種美酒久已風行中外遠近馳名邇來吾中華各大商埠均有出售每年銷售不下數千萬元之譜惟吾大連一隅尚未蒙各界賞認殊堪嘆惜敝行有鑒及此特與該公司訂妥合同大連一區統歸敝行代理蓋該酒之原料統係精良物品依西法釀成其味淸香甘芳適口凡嘗飲此酒者足能增人食量强人身體而於暑期飲之尤佳最稱適宜者莫若以之饋送誠無上之佳品也既其有以上功用、各界諸君幸勿交臂失之可也倘蒙各界惠顧勿論發賣零售價必格外從廉乞屈駕臨敝行或以電話告知都可遂時送到恐未週知謹此聲明

大連監部通 益大行謹啓 長電話五八七三 七七六九番

福慶隆開幕廣告

啓者本號以貢獻社會之便利起見特由上海廣東等處運到最新式之保險銀櫃銅床鐵床眞牛皮箱樟木衣箱柳條箱旅行皮包以及紳商應用室內裝飾之各種家器一概完備貨眞價廉零售批發無不克己倘蒙惠顧無任歡迎恐未週知特此謹告

大連小崗子永樂街三十三番地 福慶隆主人謹啓 呼出電話五七二六番

貨包紙用表 文房具
鐵裹鉄紙紙

東西洋紙 板紙信封 批發

代售報關書類

大連市大山通 小林又七支店

電話西四四二六〇四三七九六四(振替大連八四番)

大連市監部通

株式會社教育銀行

電話五七七一・五四八二番

爲一般銀行業務迅速便利起見每日午後四時止辦理一切事務此告

大連取引所鈔錢引取人
金銀兩替業
大連監部通三八

和盛泰錢莊

主任劉效周
電話五一八一番

經大連警務署許可

有興毛布購買會開始

本會爲便利惠顧諸君起見特組織購買會每月會員抽籤一回入會者可以零錢而購成物並有得籤之便宜(得籤者僅交錢一月毛氈即歸己有)今將入會種類列後望惠顧諸君快來入會可也

加入種類

第一種 金貳拾五圓也 俄國毛氈一床 以一百人爲一組 每月交二圓五十錢十個月滿了
第二種 金參拾圓也 同 一級品 以一百人爲一組 每月交三圓十個月滿了
第三種 金五拾圓也 同 特等品 以一百人爲一組 每月交五圓十個月滿了

大連市加賀町四十號地 有興公司內 電話七六八二番
絹布綿布毛布貿易商 有興毛布購買會

大分虎牌各種洋灰大發賣

大連市越後町 大興號 電話四三九〇番

大連亨得利鐘表眼鏡支行

裝修工竣 擇吉開幕

總行上海英租界
各埠分行
杭州 南京 濟南 漢口 天津 寧波 九江 安慶 南昌
青島 蚌埠 奉天 無錫 鎮江 鄭州 開封 太原 下關
大連分行監部通

請用双美人牌香皂皮膚就能嬌嫩增鮮潤
請用双美人牌香皂皮膚就能顯自然之優美
請用双美人牌香皂皮膚就能永留芬芳香味

双美人牌香皂

經驗四十餘年
更又加意研究
用最新之良法
製造特種香皂
決不侵皮膚眞
是天下之優品也

美人 双美人牌刷花粉 双美人牌胭脂 双美人牌花粉 双美人牌雪花膏 双美人牌洗臉粉 双美人牌香皂 化粧次序

太元樓菜店啓事

敬啓者本樓擇於五月初九日開業爲歡迎客商並注重衛生起見不惜重資賃妥三層樓房四十餘間走台寬濶上有平台陳列奇花異草諸麗壯觀誠一樂地屋內特別淸雅器皿異常淸潔煥然一新特聘著名廚師主司烹調京蘇筵席隨時便酌拔選堂役務期慇懃周到以博顧客曷翹盼歡迎之至特此謹啓

大連市小崗子西崗街十番地 主人韓連泰 (電話三三七四番)

請看大減價廣告

啓者本號開辦二十餘載特在後樓設立工場異常寬大專染五色綢緞皮綿單夾又染各種帽子整舊如新再初由京津購到時式泥人各種兒童玩物各樣花料一千餘種婚祭典禮懷花佩花花坊俱全再由日本東京運來各種大小汽球紙球口球兒童用印手紙新年紙畵一切俱全勿論鄉鎮各埠來信購買定期不悞本店爲歡迎主顧起見特將染價額外輕減每件減價一毛此次又在京津招聘名師十數餘名加工細做惟恐未週知謹此聲名

大連市奧町二十四番地龍口銀行對門 萬彩泉謹啓

聲明發賣酒精廣告

敬啓者玆本號由台灣運來頂上紅三尖子酒精批發零售價格從廉客商賜顧無不歡迎恐未週知特此廣佈

大連市西崗平和街一番地 益成公主任啓 電話三〇二九番

滿鐵火車內賣報